



التقرير السنوي ٢٠٢٥



**حضرة صاحب الجلالة الملك
عبدالله الثاني ابن الحسين المعظم**



**حضرة صاحب السمو الملكي
الحسين ابن عبدالله الثاني ولي العهد**

المحتويات

أعضاء مجلس الإدارة	11
كلمة رئيس مجلس الإدارة	12
تقرير مجلس الإدارة	16
تقرير الحوكمة	33
تقرير مدقق الحسابات المستقل	39
القوائم المالية	44
إيضاحات حول القوائم المالية	58



تأمين السفر
رحلتك بأمان



تفّاءل بالفد Embrace Tomorrow

مجلس الإدارة

أعضاء مجلس الإدارة

أردني	رئيس مجلس الإدارة	السادة شركة الاستثمارات والصناعات المتكاملة ويمثلها السيد غسان إيليا قسطندي نقل	١
لبناني	نائب رئيس مجلس الإدارة	السادة الشركة اللبنانية السويسرية للضمان ويمثلها السيدة نادين جورج رعد مكثف	٢
أردني	عضو	الساده شركة ايليا نقل وأولاده ويمثلها السيد مروان إيليا قسطندي نقل	٣
أردني	عضو	السيد رجائي زكي بني نورسي	٤
أردني	عضو	السيد رمزي زكي بني نورسي	٥
اردني	عضو	السيد باسم عصام حلیم سلفيتي - لغاية ٢٧-٨-٢٠٢٥	٦
أردني	عضو	السيد باسم فؤاد متري فراج - لغاية ٢٧-٨-٢٠٢٥	٧
لبناني	عضو	السيد بيير ميشال فرعون	٨
أردني	عضو	السيدة رناء نايف عطية الحمارة	٩
أردني	عضو	السيدة زينا محمد صالح العوران	١٠

حضرات السادة المساهمين الكرام،

يسعدني بالأصالة عن نفسي وبالنيابة عن زملائي أعضاء مجلس الإدارة أن أرحب بكم في اجتماع الهيئة العامة العادي السنوي رقم ٥١ لشركتكم وأن أقدم لحضراتكم التقرير السنوي للشركة للعام ٢٠٢٥ والذي يتضمن شرحاً وافياً عن أهم إنجازات الشركة والقوائم المالية والخطة المستقبلية لها.

السادة المساهمين الكرام،

إن القوائم المالية التي بين أيديكم تشمل جميع البيانات المالية والمحاسبية للشركة وفقاً للمعيار المحاسبي الدولي رقم ١٧ وكذلك جميع متطلبات الإفصاح وقواعد الحاكمية المؤسسية حسب ما نصت عليه القوانين والأنظمة والتعليمات النافذة في الأردن.

منذ عام ١٩٧٣، وعلى امتداد جذورنا العميقة في الأردن، رسّخت شركة دلتا للتأمين مكانتها كركيزة أساسية للقوة المالية والتميز، مع التزام ثابت بالنزاهة والخدمة المتميزة. وخلال السنوات الأخيرة، حافظت الشركة على نمو مستدام وتفوق مالي يعكس استثماراتها الاستراتيجية في تطوير المواهب، والتميز التشغيلي، والتحول الرقمي، وابتكار المنتجات، مما يضمن الاستقرار والنجاح طويل الأمد.

في عام ٢٠٢٥، عملت الشركة على رفع رأس مالها بقيمة ٧,٣٢,٧٥٣ دينار ليصبح إجمالي رأس المال المكتتب به ١٥,٧٥٢,٧٥٣ دينار من أصل ١٦,٠٠٠,٠٠٠ دينار لرأس المال المصرح به وذلك التزاماً من الشركة بالتعليمات الصادرة عن البنك المركزي الأردني الخاصة بالحد الأدنى لرأس المال لشركات التأمين. كما سجلت دلتا للتأمين في العام ٢٠٢٥ أفضل إنجاز لها من حيث الأرباح المتحققة والنمو في الأقساط، في مؤشر واضح على الثقة الكبيرة التي يوليها لنا عملاؤنا وشركاؤنا، إلى جانب الأداء والنمو القوي الذي تحقق في فروع تأمين الحريق والأضرار الأخرى للممتلكات، وتأمين المسؤولية، والتأمين الصحي، والتأمين البحري.

لقد حققت الشركة أهدافها الربحية خلال العام ٢٠٢٥ والتي تضمنت تحقيق نموًا في صافي الأرباح ليصل إلى ١,٢٠,٣٢٨ دينار بعد الضريبة مقارنة بخسارة للعام ٢٠٢٤ بلغت ١,١٦٦,٧٢٢ دينار، وهذا الارتفاع نتج عن النمو في أرباح أعمال التأمين والتي ارتفعت من خسارة بلغت ٢,٠٢,١٢٣ دينار في عام ٢٠٢٤ إلى ربح فني بلغ ٦٠٢,٢٩٩ دينار في عام ٢٠٢٥ كما حققت الشركة نمواً في صافي حقوق الملكية والتي ارتفعت من ١,٠٢٠ مليون دينار في العام ٢٠٢٤ إلى ١٨,٦ مليون دينار في العام ٢٠٢٥.

ساهم رفع رأس مال الشركة و إرباحها التي تحققت في العام ٢٠٢٥ برفع نسبة هامش الملاءة المالية للشركة لتبلغ ١٩٥% وهذا يؤكد قدرة الشركة على تلبية وتسديد إلتزاماتها المستقبلية.

أما على صعيد أعمال التأمين فقد شهد العام ٢٠٢٥ نمواً في أقساط التأمين الإجمالية، حيث سجلت الشركة أعلى إنتاج منذ تأسيسها حيث بلغ ٣٢,٧٩٣,٣١١ دينار مقارنة بمبلغ ٣١,٥٤٥,٠٩٤ دينار في العام ٢٠٢٤ أي بنسبة نمو ٤% و كان النمو في معظم فروع التأمين، حيث نمت أقساط التأمين العامة بنسبة ٩% لتصل إلى مبلغ ٤,٨٢٧,٠٥٨ مقارنة بمبلغ ٤,٤١٧,٥٨١ دينار لعام ٢٠٢٤، يليها النمو في أقساط تأمين المركبات حيث بلغت ١٨,٧١٩,٨٢٣ دينار مقارنة بمبلغ ١٧,٨٣٥,١٠٥ دينار لعام ٢٠٢٤ بنسبة نمو ٥%. وأخيراً كان هنالك نمو أيضاً في أقساط التأمين البحري لتصل إلى مبلغ ١,٣٨٨,٠٤٥ دينار مقارنة بمبلغ ١,٣٦٤,٧١٠ دينار لعام ٢٠٢٤ أي بنسبة ارتفاع ٢%. وكان الانخفاض الوحيد في فرع التأمين الطبي بنسبة ٤% ليصل إلى مبلغ ٥,٤٢٤,٤٦٩ دينار لعام ٢٠٢٤.

أما فيما يتعلق بفرع التأمين على الحياة فقد قامت الشركة في عام ٢٠٢٥ بالإستمرار بالتركيز على تسويق وبيع البرامج الاستثمارية التي كانت قد طرحتها منذ عام ٢٠١٧، حيث نمت أقساط الفرع بنسبة ٨% لتصل إلى ٢,٤٣٣,٦٣٥ دينار.

أما من جهة التعويضات، فقد بلغت قيمة التعويضات المدفوعة لجميع فروع التأمين مبلغ ٢٣,٤٨٨,٥٠٤ دينار أردني خلال العام ٢٠٢٥ مقابل مبلغ ٢٢,٦١٠,٨٣٨ دينار لعام ٢٠٢٤ أي بنسبة زيادة بلغت ٤% وكانت حصة فرع تأمين المركبات من التعويضات هي الأكبر في الارتفاع حيث بلغت خلال العام ٢٠٢٤ مبلغ ١٧,٧٤٠,٨٧٠ دينار مقارنة بمبلغ ١٥,٩١٩,٧٠٥ دينار خلال العام ٢٠٢٤ أي بنسبة زيادة بلغت ١١%.

تبقى شركة دلتا للتأمين ثابتة في التزامها بتقديم حلول تأمينية مبتكرة مدعومة بأعلى مستويات الاحترافية والثقة، مما يعزز ثقة عملاؤنا وشركاؤنا بأنهم في أيدي آمنة، مع شركة قوية، مستقرة، ومستعدة لمواصلة ريادتها ومواجهة المستقبل بثبات ونجاح.

إن الخطة المستقبلية لشركتكم للعام ٢٠٢٦ ستركز على ما يلي:

- الإستمرار في التفوق في العمل والتحول الرقمي لكافة إجراءات أعمال الشركة من خلال الإستخدام المكثف لتكنولوجيا المعلومات والتطبيقات الذكية
- التركيز على العملاء من خلال فريق عمل مختص بإدارة العلاقات التجارية مع العملاء واستخدام تطبيقات ترفع من مستوى الخدمات المقدمة
- رفع الإستثمار في مجال الموارد البشرية وإمكانيات الكوادر المتخصصة وغرس مبادئ بيئة العمل الداعمة
- السعي دوماً لتحقيق النمو المربح من خلال تطوير قنوات البيع
- رفع عوائد الإستثمارات المختلفة.

وفي الختام يسرني أن أغتنم هذه المناسبة لتقديم خالص الشكر والإمتنان إلى عملائنا وشركائنا الكرام على ثقتهم الدائمة بنا وبالشكر الخاص للإدارة وكافة موظفي الشركة على ما يبذلونه من جهد و تفان في خدمة الشركة ملتزمين بأعلى درجات المهنية و النزاهة، كما وأخص بالشكر الزملاء أعضاء مجلس الإدارة على تفانيهم في أداء مهامهم وبذل الجهود من أجل الإستمرار في تطوير أعمال الشركة ونجاحها، مؤكداً للجميع حرصنا الدائم على المضي قدماً في مسيرة النجاح والإنجاز في وطننا الحبيب تحت ظل حضرة صاحب الجلالة الملك عبدالله الثاني بن الحسين راعي بناء الدولة الأردنية الحديثة حفظة الله ورعاه.

غسان إيليا نقل
رئيس مجلس الإدارة



إن الجداول التالية تبين تطور انتاج وتعويضات الشركة للسنوات الخمسة الاخيرة

تطور أقساط التأمين لكافة فروع التأمين خلال الخمسة سنوات الاخيرة

٢٠٢١	٢٠٢٢	٢٠٢٣	٢٠٢٤	٢٠٢٥	
دينار أردني	دينار أردني	دينار أردني	دينار أردني	دينار أردني	
١٠,٢٤١,٥٩٣	١٤,٤٠٠,٠٧٣٣	١٥,٨٨٠,١١٩	١٧,٨٣٥,١٠٥	١٨,٧١٩,٨٢٣	المركبات
٦٨٨,١٢٧	٨٧٩,٩٩٩	٩١٥,٦٧٠	١,٣٦٤,٧١٠	١,٣٨٨,٠٤٥	البحري والنقل
٣,٠٥٣,٤٣١	٣,٤٠٦,٢٨٩	٣,٣٠٤,١٧٣	٣,٧٠٣,١١٣	٤,٠٠٠,٧٩٣	الحريق والأضرار الأخرى للممتلكات
٣,٠٨٠,١٦٨	٣,٧٢٧,٦٦٤	٤,٣٦٥,٠٣٢	٥,٦٧٩,٦٢٠	٥,٤٠٤,٦٢٠	الطبي
١٨٤,٥٨٨	٢٣١,٦١٦	٢٩٣,٠٣٠	٣٤٤,٧٧٧	٥٨٢,٠٠٧	المسؤولية
١٣٩,١٧٤	٢٢٠,٨١٦	١٩١,٧٧٤	١٦٥,٧٧٦	٨٧,٨٠٨	تأمينات أخرى
٦٠٤	٢٠٦,٢١٧	١٠٤,٤٢١	٢٠٣,٩١٥	١٧٦,٢٩٩	تأمين الائتمان
١,٢٨٤,٦٦١	١,٦٣٩,٢٥٧	١,٩٢٣,٦٧٣	٢,٢٤٨,٠٧٧	٢,٤٣٣,٦٣٥	تأمين الحياة
١٨,٦٧٢,٣٤٦	٢٤,٧١١,٩٣٢	٢٦,٩٧٧,٨٩٢	٣١,٥٤٥,٠٩٤	٣٢,٧٩٣,٠٣١	المجموع

تطور التعويضات لكافة فروع التأمين خلال الخمسة سنوات الاخيرة

٢٠٢١	٢٠٢٢	٢٠٢٣	٢٠٢٤	٢٠٢٥	
دينار أردني	دينار أردني	دينار أردني	دينار أردني	دينار أردني	
٩,٦٥٣,٢٩	١٠,٨٢٤,٧٢٣	١٣,٧٥٠,٧٥٦	١٥,٩١٩,٧٠٥	١٧,٧٤٠,٨٧٠	المركبات
١٢٥,٥٣٩	٩١,٠٠٣	٢٤٤,٧٢٣	٥٦٤,٥٥٤	٣٠٨,٣٩١	البحري والنقل
٣٨٢,٤٣٧	٤٠٨,٦٠٣	٦٥١,٨١٢	٥٣٦,٣٤٣	١٤٥,٩٤٧	الحريق والأضرار الأخرى للممتلكات
٢,٦٨٧,٢٧٣	٣,٤١٠,٨٧١	٤,٢٣٥,٠٢٠	٤,٤٣٢,٥٦٥	٣,٨٢٧,٠٧٨	الطبي
٢٨,٥٥٧	٤٩,٠١٤	٢٥,٩٧١	٩,٩٦٤	٢٦,٨٥٠	المسؤولية
٥,٤٩٣	٢٣,٦٧٣	٢٢,٨٠٧	٢٥,٢٧٩	٩,٣٦٦	تأمينات أخرى
٥٥٩,٩٧٢	٤٥٣,٩٣٠	٣٨٦,٠١٢	٤١٠,١٩٦	٥١٩,٧٦٧	تأمين الائتمان
٣٤٢,٧٠٩	٤٠٥,٦٧٧	٦٧٢,٨٣٤	٧١٢,٢٣٢	٩١٠,٢٣٤	تأمين الحياة
١٣,٧٧٥,٢٧١	١٥,٦٦٧,٤٩٤	١٩,٩٨٩,٩٣٥	٢٢,٦١٠,٨٣٨	٢٣,٤٨٨,٥٠٤	المجموع

جدول أعمال الهيئة العامة ومقترحات مجلس الإدارة

١. قراءة وقائع الجلسة السابقة لاجتماع الهيئة العامة العادي الذي عقد بتاريخ ٤ / ٦ / ٢٠٢٥ .
- ٢ . مناقشة تقرير مجلس الإدارة عن أعمال الشركة عن السنة المالية ٢٠٢٥ والخطة المستقبلية للشركة والمصادقة عليها .
- ٣ . سماع تقرير المحاسب القانوني الخارجي للشركة عن القوائم المالية للسنة المالية ٢٠٢٥ والمصادقة عليه .
- ٤ . مناقشة البيانات المالية للشركة للسنة المالية المنتهية في ٣١ / ١٢ / ٢٠٢٥ والمصادقة عليها.
- ٥ . إبراء ذمة رئيس وأعضاء مجلس الإدارة عن السنة المالية ٢٠٢٥ .
- ٦ . انتخاب المحاسب القانوني للشركة للسنة المالية ٢٠٢٦ وتحديد أتعابهم أو تفويض مجلس الإدارة بذلك.
- ٧ . أية أمور أخرى تقترح الهيئة العامة إدراجها في جدول الأعمال مما يدخل في نطاق الاجتماع العادي للهيئة العامة على أن يقترن إدراج هذا الإقتراح بموافقة عدد من المساهمين يمثلون ما لا يقل عن ١٠ ٪ من الأسهم الممثلة في الاجتماع.



تأمين الحياة
حياتك بأمان



تفاعّل بالقدّ Embrace Tomorrow

تقرير مجلس الإدارة

تقرير مجلس الإدارة

ب- تقرير مجلس الإدارة عن أعمال الشركة للسنة المنتهية في ٣١ كانون الأول ٢٠٢٥

1 (نشاط الشركة الرئيسي وأماكنها الجغرافية وعدد الموظفين وحجم الاستثمار الرأسمالي:

أ- نشاط الشركة الرئيسي:

تمارس الشركة كافة أنواع التأمينات العامة من تأمين المركبات، التأمين البحري والنقل، الحريق والأضرار الأخرى للممتلكات، التأمينات الهندسية، تأمين المساعدة، التأمين الطبي، تأمين المسؤولية، تأمين الحوادث الشخصية وتأمين الحياة وتأمين الأثمن.

ب- أماكن فروع الشركة الجغرافية وعدد الموظفين في كل منها:

مكاتب الإدارة: للشركة مكتب رئيسي في عمان ويقع في منطقة الدوار الثالث - جبل عمان عمارة دلتا للتأمين - شارع الشريف حسين بن علي بلغ عدد الموظفين في المكتب الرئيسي (١٠١) موظفاً.

فرع حوادث المركبات: للشركة فرع يقع في منطقة شارع الملك عبد الله بن الحسين وعدد الموظفين (٢٣).

ج- حجم الاستثمار الرأسمالي:

بلغ حجم الاستثمار الرأسمالي للشركة كما في ٢٠٢٥/١٢/٣١ مبلغ وقدره ٥,٨٧٩,٧٠٤ دينار أردني.

2 لا يوجد شركات تابعة للشركة.

أسماء أعضاء مجلس الإدارة وأسماء أشخاص الإدارة العليا ذوي السلطة التنفيذية ونبذة تعريفية عن كل منهم:

أ- أسماء أعضاء مجلس الإدارة ونبذة تعريفية عن كل منهم:

الإسم:	السيد غسان إيليا قسطندي نقل / ممثلاً عن شركة الإستثمارات والصناعات المتكاملة
المنصب:	رئيس مجلس الإدارة
تاريخ العضوية:	٢٠١٦/٠٤/٢٥
تاريخ الميلاد:	١٩٦٣/٠٧/٣
الشهادة العلمية:	بكالوريوس في الهندسة الصناعية وشهادة ماجستير في إدارة الأعمال من جامعة Purdue University / الولايات المتحدة الأمريكية.
سنة التخرج:	١٩٨٥
الخبرات العملية:	- رئيس مجلس إدارة مجموعة فاين القابضة. - نائب رئيس هيئة المديرين لمجموعة شركات نقل. - رئيس مجلس أمناء مؤسسة ولي العهد. - عضو مجلس إدارة البنك المركزي الأردني. - عضو المجلس الوطني للتنافسية والإبتكار. - عضو المجلس الاستشاري للاقتصادي لجلالة الملك عبدالله الثاني بن الحسين. - رئيس محور دعم التشغيل والتدريب المهني في الأجندة الوطنية. - عضو منتدى الإستراتيجيات الأردني. - عضو المجلس الاستشاري لتفعيل الشراكة بين القطاع العام والخاص (عضو سابق). - عضو مجلس التعليم العالي (عضو سابق). - رئيس هيئة مديرين الشركة المتكاملة لتجارة السيارات. - رئيس هيئة مديرين شركة نقل للهندسة والتعهدات. - رئيس هيئة مديرين الشركة المتميزة للطباعة. - رئيس هيئة مديرين شركة النسيم التجارية. - عضو جمعية رجال الأعمال الأردنيين. - عضو نقابة المهندسين. - رئيس مجلس إدارة شركة دلتا للتأمين. - رئيس مجلس إدارة الشركة العالمية الحديثة لصناعة الزيوت النباتية.

الإسم : السيدة نادين جورج رعد مكثف / ممثلاً عن الشركة اللبنانية السويسرية للضمان

المنصب:	نائب رئيس مجلس الإدارة
تاريخ العضوية:	٢٠١٩/٠٧/١٥
تاريخ الميلاد:	١٩٦٣/٠٤/١٦
الشهادة العلمية:	دبلوم دراسات عليا في الهندسة من معهد الهندسة العالي في بيروت - جامعة القديس يوسف.
الخبرات العملية:	- مدير عام تأمينات الحياة شركة ليبانو سويس للتأمين (تابعة لمجموعة فرعون) في لبنان. - عضو مجلس إدارة شركة ليبانو سويس تكافل في جمهورية مصر العربية. - مستشارة رئيس مجلس إدارة مجموعة فرعون - لبنان.

الإسم: السيد رجائي زكي بني نورسي

المنصب:	عضو مجلس الإدارة
تاريخ العضوية:	٢٠١٦/٠٤/٢٥
تاريخ الميلاد:	١٩٨٤/٠٨/١٢
الشهادة العلمية:	بكالوريوس إدارة الأعمال / جامعة إكزيفير - سينسيناتي - الولايات المتحدة, Xavier university - Cincinnati, OH, US, شهادة Chartered Insurance Professional من معهد التأمين الكندي عام ٢٠٠٨, شهادة إدارة المخاطر من معهد إدارة المخاطر و التأمين في نيويورك عام ٢٠٠٩.
سنة التخرج:	٢٠٠٦
الخبرات العملية:	- من تموز ٢٠١٩ ولغاية ٢٠٢٣/٥/٢٩ المدير العام - دلتا للتأمين - ٢٠١٦ - ٢٠١٩ نائب المدير العام - دلتا للتأمين. - ٢٠٠٩ - ٢٠١٦ مدير مخاطر - دلتا للتأمين. - ٢٠٠٧ - ٢٠٠٩ شركة إيون (AON - Canada) كوسيط ومستشار تأمين ومخاطر.

الإسم: السيد باسم عصام حليم سلفيتي

المنصب: عضو مجلس إدارة - لغاية ٢٧-٨-٢٠٢٥

تاريخ العضوية: ٢٠١٧/٦/١٨

تاريخ الميلاد: ١٩٧٢/٠٤/٢٩

الشهادة العلمية: حاصل على شهادة الماجستير في المالية والتخطيط الإستراتيجي للشركات من جامعة كولومبيا في الولايات المتحدة الأمريكية عام ٢٠٠٠. وشهادة البكالوريوس في الهندسة الكهربائية من جامعة براون في الولايات المتحدة الأمريكية عام ١٩٩٣. سنة التخرج: ١٩٩٣

الخبرات العملية:

- رئيس مجلس إدارة بنك الاتحاد.

- عضو مجلس إدارة في بنك صفوة الإسلامي.

- رئيس مجلس الأمناء - جامعة الحسين التقنية.

- الشريك العام والمدير المشارك في UK - Hummingbird Ventures London - ٢٠١٣ - ٢٠١٧.

- رئيس الوحدة البنكية الإستثمارية / التكنولوجيا الأوروبية UK - Parella Weinberg Partners , London - ٢٠٠٦ - ٢٠١٣.

- مدير تنفيذي للوحدة البنكية الإستثمارية التكنولوجية UK - Morgan Stanley & Co. London - ٢٠٠٠ - ٢٠٠٦.

الإسم: السيد باسم فؤاد متري فزّاج

المنصب: عضو مجلس إدارة - لغاية ٢٧-٨-٢٠٢٥

تاريخ العضوية: ٢٠١٦/٦/٢٥

تاريخ الميلاد: ١٩٥٨/١١/٢٥

الشهادة العلمية: شهادة بكالوريوس في الهندسة عام ١٩٨١ من جامعة Sussex / بريطانيا وحاصل أيضا على شهادة ماجستير في إدارة الأعمال عام ١٩٨٧ من جامعة كرانفيلد للإدارة في إنجلترا وأنهى دورة للقيادة التنفيذية عام ٢٠١٨ في جامعة هارفارد في الولايات المتحدة الأمريكية.

سنة التخرج: ١٩٨٧

الخبرات العملية:

- رئيس مجلس إدارة المجموعة الفنية العربية.

- رئيس مجلس إدارة شركة الوثبة للإستثمار.

- رئيس مجلس إدارة شركة الأفكار الذكية للإنارة.

- نائب رئيس مجلس إدارة مصانع المستقبل للأنابيب البلاستيكية.

- نائب رئيس مجلس إدارة التجمع العربي التكنولوجي في فلسطين.

- عضو مجلس إدارة الشركة العالمية الحديثة لصناعة الزيوت النباتية.

- عضو مجلس أمناء في كل من: الجمعية العلمية الملكية، الجمعية الأردنية للطاقة المتجددة، المدرسة الأمريكية الحديثة وصندوق دعم البحث العلمي والتطوير في الصناعة.

الإسم: السيد بيير ميشال ميشال فرعون

المنصب: عضو مجلس إدارة

تاريخ العضوية: ٢٠١٦/٦/٢٥

تاريخ الميلاد: ١٩٨٩/٦/٦

الشهادة العلمية: ماجستير في إدارة الأعمال من جامعة INSEAD في فرنسا.

سنة التخرج: ٢٠١٧

الخبرات العملية:

- مدير عام - الشركة اللبنانية السويسرية للضمان.

- عضو مجلس إدارة وعضو منتدب - الشركة اللبنانية السويسرية للضمان.

- عضو مجلس إدارة - ليبانو سويس تكافل في جمهورية مصر العربية.

الإسم: السيد رمزي زكي بني نورسي

المنصب: عضو مجلس إدارة

تاريخ العضوية: ٢٠٢٠/٦/٢٤

تاريخ الميلاد: ١٩٨٥/٠٤/٢٤

الشهادة العلمية: شهادة البكالوريوس في التجارة تخصص الإقتصاد من جامعة مكجيل في كندا في العام ٢٠٠٧ وبكالوريوس قانون من جامعة بريستول في المملكة المتحدة في العام ٢٠١٠.

سنة التخرج: ٢٠١٠

الخبرات العملية:

- عضو في نقابة المحامين الأردنيين منذ العام ٢٠١٣.

- عضو في نقابة المحامين في إنجلترا وويلز منذ العام ٢٠١٤.

- مختص في شؤون الشركات ويعمل لدى مكتب مجموعة السند للقانون بالتعاون مع إيفرشيدس سذرلاند.

الإسم: السيد مروان إيليا قسطندي نقل

- المنصب: عضو مجلس إدارة
تاريخ العضوية: ٢٠٢٠/٦/٢٤
تاريخ الميلاد: ١٩٦٧/٠٣/١٣
الشهادة العلمية: شهادة البكالوريوس في إدارة الأعمال من جامعة Marymount University في الولايات المتحدة الأمريكية.
سنة التخرج: ١٩٨٩
الخبرات العملية:
- رئيس مجلس إدارة شركة الشرق الأوسط للكابلات المتخصصة / مسك الاردن ذ.م.ع.
- مجموعة نقل.
- شركة فاين القابضة.
- عضو مجلس إدارة الشركة العالمية الحديثة لصناعة الزيوت النباتية م.ع.م.
- الشركة المتميزة للطباعة ذ.م.م.
- شركة النسيم التجارية ذ.م.م.
- شركة نقل للهندسة.
- شركة نقل للسيارات.
- الشركة المتكاملة لتجارة السيارات.
- شركة مصانع مواد التعبئة والتغليف ذ.م.م.
- شركة المصادر للاستثمار ذ.م.م.
- الشركة المعاصرة للنقل.
- وهو عضو في جمعية رجال الأعمال الأردنيين ونادي السيارات الملكي الأردني.

الإسم: رناء نايف عطيه الحمارنه

- المنصب: عضو مجلس الإدارة
تاريخ العضوية: ٢٠٢٣/٠٨/٠١
تاريخ الميلاد: ١٩٦٦/٠٨/٠٨
الشهادة العلمية: شهادة البكالوريوس في فنون الاتصال - التصميم الجرافيكي - انشاء العلامات التجارية من جامعة ولاية سان ديبغو
سنة التخرج: ١٩٨٨
الخبرات العملية:
- مدير عام شركة حجاوي والخوري للدعاية والإعلان من ٢٠٠٠/٥/١٤ لغاية الآن.

الإسم: زينا محمد صالح العوران

- المنصب: عضو مجلس الإدارة
تاريخ العضوية: ٢٠٢٣/٠٨/٠١
تاريخ الميلاد: ١٩٨٠/٠٧/١٦
الشهادة العلمية: شهادة البكالوريوس في الهندسة الصناعية الجامعة الاردنية.
سنة التخرج: ٢٠٠٣
الخبرات العملية:
- مدير دائرة الحوكمة وإدارة المخاطر في الشركة الأردنية لخدمات الهواتف المتنقلة (زين) من ٢٠٠٦/١١/١٩ لغاية الان

ب - أسماء ورتب أشخاص الإدارة العليا ذوي السلطة التنفيذية:

الإسم: **لينا فايز محمد الجيرويشي**

المنصب: مدير عام

تاريخ التعيين: ٢٠١٩/١٠/٧

تاريخ الميلاد: ١٩٧٥/٠٣/١٥

الشهادة العلمية: بكالوريوس صيدلة - الجامعة الأردنية

سنة التخرج: ١٩٩٨

الخبرات العملية: ٢٠٢٣/١١/٥ لغاية الآن المدير العام

٢٠١٩ - لغاية ٢٠٢٣/١١/٠٤ مساعد المدير العام لشؤون التأمين الطبي - شركة دلتا للتأمين

٢٠١٢ - ٢٠١٩ - مدير تنفيذي - التأمين الطبي والحياة - شركة الأردن الدولية

٢٠٠٧ - ٢٠١١ - مدير أول - دائرة التأمين الطبي - الشرق العربي للتأمين

٢٠٠٢ - ٢٠٠٧ - مدير الشبكة الطبية - نات هيلث

الإسم: **مراد يعقوب سليمان حداد**

المنصب: مساعد المدير العام للشؤون المالية

تاريخ التعيين: ٢٠٢١/١٠/٣

تاريخ الميلاد: ١٩٧٨/٠٩/١٠

الشهادة العلمية: بكالوريوس محاسبة من جامعة الزيتونة الأردنية

سنة التخرج: ٢٠٠٠

الخبرات العملية: ٢٠٢٤ لغاية الآن مساعد المدير العام للشؤون المالية - دلتا للتأمين

٢٠٢١ - ٢٠٢٣ مدير الدائرة المالية - دلتا للتأمين

٢٠٠٤ - ٢٠٢٠ مدير الدائرة المالية في شركة الأردن الدولية للتأمين

٢٠٠٢ - ٢٠٠٤ محاسب - ميتلايف

الإسم: **جومانا خليل مصباح الزغلي**

المنصب: مساعد المدير العام لشؤون تأمين الحياة

تاريخ التعيين: ٢٠١٦/٠٦/١٢

تاريخ الميلاد: ١٩٧٥/١٠/١٠

الشهادة العلمية: بكالوريوس إقتصاد و علوم إدارية - جامعة اليرموك

سنة التخرج: ١٩٩٨

الخبرات العملية: ٢٠٢٤ - لغاية الآن مساعد المدير العام لشؤون تأمين الحياة - دلتا للتأمين

٢٠١٦ - ٢٠٢٣ المدير الفني لدائرة تأمين الحياة - دلتا للتأمين

٢٠٠٨ - ٢٠١٦ رئيس قسم الإنتاج في دائرة الحياة والصحي الفردي - النسر العربي للتأمين

١٩٩٩ - ٢٠٠٨ - موظف رئيسي اكتاب جماعي في دائرة الحياة والصحي - النسر العربي للتأمين

الإسم: محمد سالم علي أبو عساف
المنصب: مساعد المدير العام للشؤون الفنية
تاريخ التعيين: ٢٠٢٢/٠٢/٠١
تاريخ الميلاد: ١٩٨٥/٠١/٠٥
الشهادة العلمية: البكالوريوس في نظم المعلومات الحاسوبية / جامعة الزيتونة
سنة التخرج: ٢٠٠٧
الخبرات العملية: ٢٠٢٤ لغاية الآن مساعد المدير العام للشؤون الفنية – دلتا للتأمين
٢٠٢٢-٢٠٢٤ مدير دائرة الحريق والتأمينات العامة
٢٠١٩ – ٢٠٢٢ رئيس تنفيذي الأساسية لوساطة التأمين
٢٠١٥ – ٢٠١٩ رئيس قسم التأمينات العامة في وسطاء تأمين لوكتون – فرع الأردن
٢٠١٢ – ٢٠١٥ مدير دائرة الحريق والحوادث العامة شركة النسر العربي للتأمين
٢٠٠٧ – ٢٠١١ شركة دبي للتأمين

الإسم: سعد علي محمد المصري
المنصب: مساعد المدير العام للتطوير المؤسسي
تاريخ التعيين: ٢٠١٩/٠٥/٠٥
تاريخ الميلاد: ١٩٩٢/٠٣/٠٧
الشهادة العلمية: حاصل على شهادة الماجستير في إدارة سلسلة التوريد والعمليات من جامعة نوتنجهام في المملكة المتحدة عام ٢٠١٤. وشهادة البكالوريوس في الهندسة الصناعية من جامعة نوتنجهام عام ٢٠١٣.
سنة التخرج: ٢٠١٣
الخبرات العملية: ٢٠٢٤ لغاية الآن مساعد المدير العام للتطوير المؤسسي – دلتا للتأمين
٢٠١٩ – ٢٠٢٣ مدير المشاريع الاستراتيجية – دلتا للتأمين
٢٠١٥ – ٢٠١٩ تنفيذي أول تمييز مؤسسي – هيئة كهرباء ومياه دبي – الإمارات العربية المتحدة

معلومات الموظفين الرئيسيين في الشركة كما في نهاية عام ٢٠٢٥

الرقم	الإسم	المنصب	تاريخ التعيين	المؤهل العلمي	الخبرات العملية
١	أكثم يعقوب إلياس زهران لغاية تاريخ ٢٠٢٥/٢/٢٧	مساعد المدير العام لشؤون تأمين المركبات	١٩٨٧	دبلوم - محاسبة	خبرة طويلة في مجال أعمال شركات التأمين
٢	معن عبدالله محمد طشطوش	مدير الإمتثال	٢٠٢٤	بكالوريوس - محاسبة	خبرة في مجالات المالية ومجال القطاع المالي والمصرفي
٣	أحمد محمد نجيب الشيخ	مدير التدقيق الداخلي	٢٠٢٤	بكالوريوس - محاسبة	خبرة في مجالات المالية ومجال القطاع المالي والمصرفي
٤	ميرنا قيصر أديب غطاس	مدير إعادة التأمين	٢٠٢٤	بكالوريوس - هندسة صناعية	خبرة في مجال أعمال التأمين و أعمال إعادة التأمين
٥	فادي إلياس فوتي جدعون لغاية تاريخ ٢٠٢٥/٨/٣١	مدير دائرة التأمين البحري	٢٠١٢	بكالوريوس - إقتصاد	خبرة في مجال أعمال التأمين و أعمال التأمين البحري
٦	أحمد أكرم عبدالرحمن الطلافة لغاية تاريخ ٢٠٢٥/٥/٨	مدير مبيعات الشركات	٢٠٢٤	بكالوريوس - علوم إكتوارية	خبرة في مجال أعمال التأمين وأعمال مبيعات التأمين
٧	أحمد شريف أحمد الصح	مدير دائرة تكنولوجيا المعلومات	٢٠٢٤	بكالوريوس - هندسة برمجيات	خبرة في مجال أعمال تطوير البرمجيات وتكنولوجيا المعلومات
٨	نادين محمد موسى بركات	مدير دائرة التأمين الطبي - الإكتتاب	٢٠٢٢	بكالوريوس - إدارة أعمال	خبرة في أعمال التأمين الطبي
٩	شادي عودة بطرس الكور	مدير دائرة التأمين الطبي - الإصدار وخدمة العملاء	٢٠١٢	بكالوريوس - هندسة زراعية	خبرة في أعمال التأمين الطبي
١٠	فارس عامر جورج النمري	مدير دائرة حوادث المركبات	٢٠١٦	دبلوم - علوم مالية ومصرفية	خبرة في أعمال تأمين وإدارة مطالبات حوادث المركبات
١١	هند بسام إميل الغوري لغاية تاريخ ٢٠٢٥/٢/٢١	مدير دائرة تنسيق حوادث المركبات	٢٠١٧	بكالوريوس - إقتصاد	خبرة في أعمال إدارة مطالبات حوادث المركبات
١٢	يزن فايز عبدالقادر العقرباوي	مدير دائرة القنوات غير المباشرة	٢٠١٩	دبلوم - صيانة طائرات	خبرة في أعمال التأمين وإدارة القنوات غير المباشرة
١٣	وجدي عدنان عازم سلامة	مدير مبيعات التجزئة	٢٠١٨	بكالوريوس - لغات حديثة	خبرة طويلة في أعمال مبيعات التأمين
١٤	حسام الدين عادل عبد المجيد سمارة	مدير فرع	٢٠١٨	بكالوريوس - نظم معلومات حاسوبية	خبرة طويلة في أعمال مبيعات التأمين
١٥	سماح وليد حافظ سعد الدين	مدير دائرة خدمة العملاء	٢٠٢٠	بكالوريوس - قانون	خبرة طويلة في إدارة علاقات العملاء
١٦	محمد توفيق محمد سعيد أبو ريده	مدير دائرة الحريق والتأمينات العامة	٢٠١٣	بكالوريوس - إدارة مخاطر وتأمين	خبرة طويلة في أعمال التأمين
١٧	مأمون إسماعيل راشد كوكش	مدير الدائرة القانونية	٢٠٢٥	بكالوريوس - حقوق	خبرة طويلة في أعمال المحاماة والقانون
١٨	نادين حسين عبد الجواد داود	رئيس قسم إدارة المخاطر	٢٠١٤	بكالوريوس - تمويل	خبرة في أعمال التأمين

٤) أسماء كبار مالكي الأسهم المصدرة والتي تشكل ملكيتهم ما نسبته ٥% فأكثر من أسهم الشركة وعدد الأسهم المملوكة من قبلهم كما في ٢٠٢٥/١٢/٣١ مقارن مع ٢٠٢٤/١٢/٣١ -

الرقم	اسم المساهم	عدد الأسهم كما في ٢٠٢٥/١٢/٣١	نسبة الملكية %	عدد الأسهم كما في ٢٠٢٤/١٢/٣١	نسبة الملكية %
١	الشركة اللبنانية السويسرية للضمان	٤,٠٢٦,٢٨٠	٢٥,٥٦	١,٩٢١,٨٢٣	٢٢,٠٤
٢	ميشال بيير فرعون	٢,٣٢٣,٧٤٦	١٤,٧٥	١,٢٦٦,٤٤٢	١٤,٥٢
٣	شركة الاحفاد التجاريه	١,٦٧٠,١٦٠	١٠,٦	-	-
٤	رجائي زكي بني نورسي	٩٩١,٧٢٥	٦,٣	٤٥٥,٦٦٤	٥,١٨
٥	باسم زكي بني نورسي	٩٧٠,٥٤٢	٦,١٦	٤٤٤,١١٩	٥,٠٥
٦	رمزي زكي بني نورسي	٩٧٠,٥٣٨	٦,١٦	٤٤٤,١١٧	٥,٠٥
٧	غسان زكي بني نورسي	٩٥٣,٥٥٠	٦,٠٥	٤٣٤,٨٥٩	٥,٠٥

٤) الوضع التنافسي:

تعمل شركة دلنا للتأمين في السوق المحلي وتحتل مكانة رائدة في قطاع التأمين من حيث الإنجازات والسمعة العالية وتتمتع بمصداقية ممتازة جعلتها موضع ثقة عملائها ومساهميها على حد سواء. بلغت حصة الشركة من السوق المحلي حوالي ٤.٢٢% واسواقنا الرئيسية هي داخل الأردن مع قليل من الإنتاج في خارج الأردن. لا يمكن التوصل لحصة الشركة في الأسواق الخارجية ولن نتمكن من معرفة حصتنا من إنتاج فروع التأمين المختلفة في السوق الأردني لعام ٢٠٢٥ لعدم توفر كافة البيانات المالية والإحصائيات اللازمة بتاريخ إعداد التقرير.

٥ - لا يوجد اعتماد على موردين محددتين أو عملاء رئيسيين محلياً وخارجياً يشكلون ١٠% فأكثر من إجمالي المشتريات و/أو المبيعات.

٦ أ. لا يوجد أي حماية حكومية أو امتيازات تتمتع بها الشركة أو أي من منتجاتها بموجب القوانين والأنظمة أو غيرها.
ب. لا يوجد أي براءات اختراع أو حقوق امتياز حصلت الشركة عليها.

٧ أ. لا يوجد أي قرارات صادرة عن الحكومة أو المنظمات الدولية أو غيرها لها أثر مادي على عمل الشركة أو منتجاتها أو قدرتها التنافسية.
ب. تقوم الشركة بتطبيق معايير الجودة الدولية من خلال السياسات والإجراءات التي تتبعها في كافة أعمالها في ٢٠٢٥/١٢/٣١.

٨ الهيكل التنظيمي للشركة وعدد موظفيها وبنات مؤهلاتهم وبرامج التأهيل والتدريب لموظفي الشركة: أ- الهيكل التنظيمي

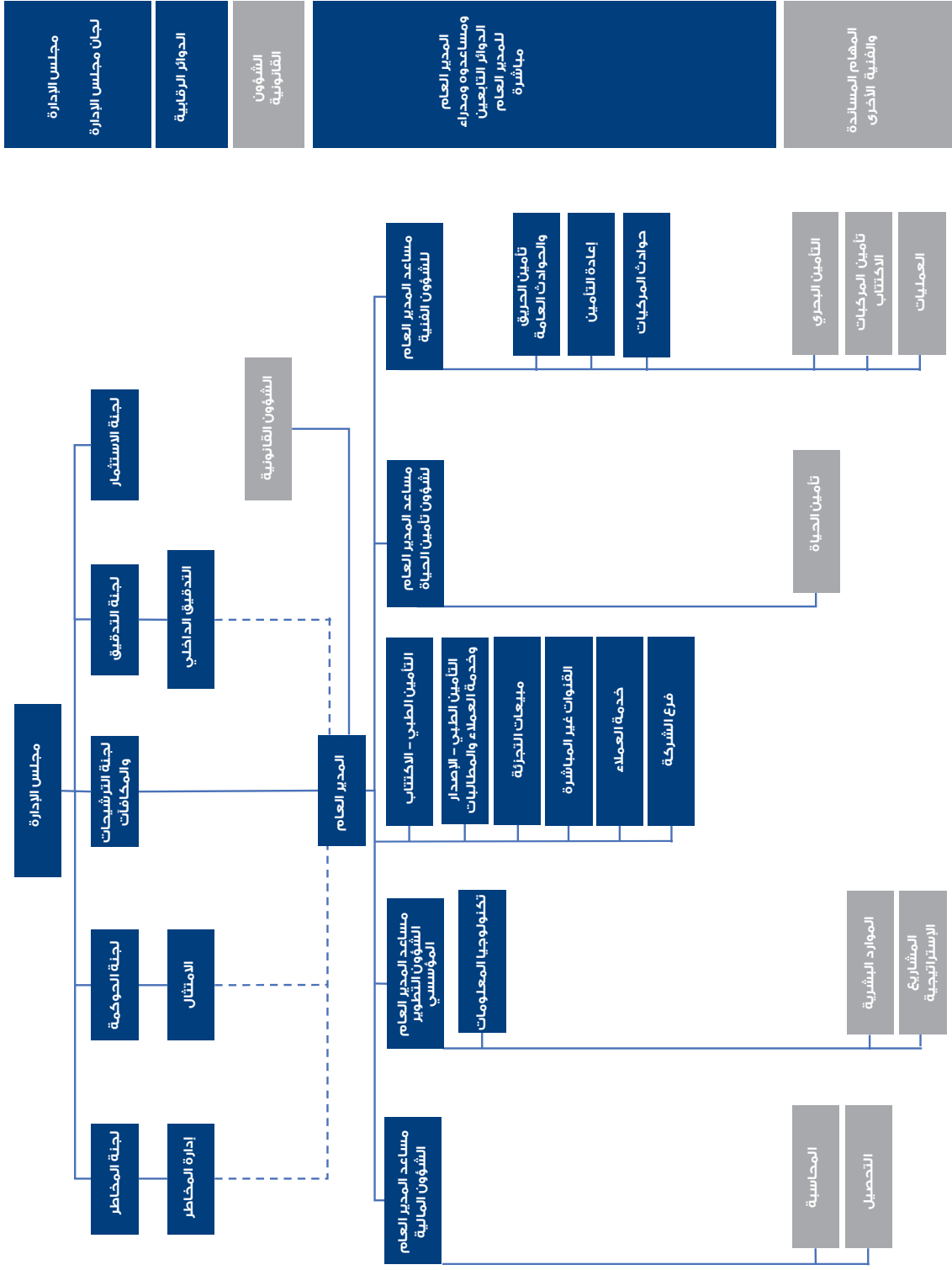

قسم دائرة إدارة

ب- عدد موظفي الشركة وفئات مؤهلاتهم:
بلغ عدد موظفي الشركة ١٢٣ موظف خلال العام ٢٠٢٥ معظمهم من أصحاب الخبرات الطويلة في مجالات التأمين والإدارة.
ج- فيما يلي المؤهلات العلمية للموظفين :-

العدد	المؤهل العلمي
٦	ماجستير
١٠٢	بكالوريوس
١١	دبلوم
٥	ثانوية عامة
١٢٤	المجموع

ج- برامج التأهيل والتدريب لموظفي الشركة:

عدد الحضور	اسم الدورة
49	AML and Counter Terrorism Finance
1	Certificate in Insurance (CII) - W01 General Insurance (non-UK)
1	متخصص معتمد في الحوكمة إدارة المخاطر والإمتثال CGRCS
1	Communication Skills
4	Data Analysis Using Power BI
1	Employees Empowerment and Retention Strategies Sources
1	IF4 Insurance Claims Handling Process
2	17 التحليل المالي لبيانات شركات التأمين ودلالاتها ومؤشراتها بعد تطبيق المعيار المحاسبي IFRS
1	Introduction To Inclusive Insurance and Customer - Centric Product Design
1	Leadership in the Modern Era: Towards a Motivation and Effective Work Environment
1	Leading Practices in AI Insurance Applications
1	Linux Professional Institute LPIC1- (Linux Administrator)
1	البرنامج التأهيلي لشهادة محترف الموارد البشرية الدولي PHRI
1	اجتماع مشترك مع شركة كريف الأردن
1	أساسيات السلامة العامة والصحة المهنية
1	اسعاد العملاء : التميز في تقديم الخدمة وبناء الولاء
7	الامتثال ومكافحة غسل الاموال وتمويل الارهاب
1	التسويق الالكتروني - ادارة الحملات الرقمية المدفوعة
1	المتطلبات الرقابية لدوائر الامتثال والعلاقة مع إدارة مكافحة غسل الأموال وتمويل الإرهاب وتطبيقاتها في شركات التأمين والتشريعات المنظمة لها
1	المؤتمر الاول للجمعية الاردنية لوسطاء التأمين بالتعاون مع الاتحاد الاردني لشركات التأمين
1	الندوة الافتراضية المجانية للاتحاد العام العربي للتأمين بالتعاون مع رابطة الاكتواريين العرب تحت عنوان: تسعير تأمينات الحياة
1	بناء علاقة مع العملاء قائمة على الثقة
3	تطوير المهارات القيادية وإدارة الفرق في شركات التأمين
2	تقييم المباني والمنشآت لغايات التأمين والتعويض

1	دورة متخصصة في ملاحق وثائق تأمين الممتلكات ووثائق التأمينات الهندسية من حيث الاكتتاب والتعويض وخصوصية كل ملحق
2	كيفية التعامل مع حالات الاحتيال على التأمين الطبي
2	معايير التدقيق الداخلي العالمية الجديدة 2025
2	مهارات الإتيكيت والتعامل مع متلقي الخدمة
2	مهارات التفاوض ومعالجة وتحصيل الذمم المدينة لدى شركات التأمين
1	ورشة عمل حول: توصيات مجموعة العمل المالي ورحلة الأردن في الجولة الثانية من التقييم المتبادل
1	ورشة عمل حول أثر اتفاقية الحكومة مع مؤسسة ومركز الحسين للسرطان على شركات التأمين

٩ لا يوجد اية مخاطر تتعرض لها الشركة سوى المخاطر المتأتية من طبيعة عمل الشركة

والمتمثلة في الاكتتاب بكافة فروع أعمال التأمين وكذلك امكانية تأثر استثمارات الشركة بدرجة تقلب سعر الورقة المالية في السوق المالي وتأثر ودائع الشركة بتقلب أسعار الفائدة في السوق. وبناءاً على هذه المخاطر تتبع الشركة سياسة محافظة في توجيه استثماراتها في السوق المالي وكذلك بالنسبة للودائع لدى البنوك بما يضمن توفير حد كافي من السيولة من أجل تلبية الاحتياجات المالية للشركة كما تعتمد الشركة على شركات إعادة تأمين ذات تصنيف عالي مما يقلل أو يحد من المخاطر المتأتية من طبيعة عمل الشركة.

١٠ أهم الإنجازات التي حققتها الشركة

أهم الإنجازات التي حققتها الشركة مبينة بالحسابات الختامية ومدعمة بالأرقام خلال عام ٢٠٢٥:

حققت الشركة خلال العام ٢٠٢٥ إيرادات عقود تأمين بلغت ٣٣,٨ مليون دينار مقابل ٢٩,٩ مليون دينار في عام ٢٠٢٤ بزيادة نسبتها ١٣٪، وبلغت إيرادات عقود إعادة التأمين ٣,٥ مليون دينار خلال عام ٢٠٢٥ مقابل ٣,٣ مليون دينار في عام ٢٠٢٤ بنسبة زيادة ٧٪. وبلغت مصروفات عقود التأمين خلال عام ٢٠٢٥ ٢٦,٣ مليون دينار مقابل ٢٧,٤ مليون دينار في عام ٢٠٢٤ بأنخفاض نسبته ٤٪. وبلغت مصروفات إعادة التأمين ٩,٤ مليون دينار خلال عام ٢٠٢٥ مقابل ٧,٩ مليون دينار في عام ٢٠٢٤ بنسبة زيادة ١٩٪. بلغ حجم استثمارات الشركة لهذا العام ٣٣,٤ مليون دينار أردني لعام ٢٠٢٥ مقارنة مع ٢٥,٨ مليون دينار أردني لنفس الفترة من عام ٢٠٢٤. في حين بلغت أرباح الاستثمارات في عام ٢٠٢٥ ما قيمته ١,٨ مليون دينار أردني مقارنة مع ١,٤ مليون دينار أردني لعام ٢٠٢٤. بلغ العائد على حقوق الملكية ٧,٥٪ لعام ٢٠٢٥، مقارنة مع ١١٪ لعام ٢٠٢٤.

١١ لا يوجد أي اثر مالي لعمليات ذات طبيعة غير متكررة حدثت خلال السنة المالية ٢٠٢٥ و لا تدخل ضمن النشاط الرئيسي للشركة.

١٢ السلسلة الزمنية للأرباح:

البيان	٢٠٢٥	٢٠٢٤	٢٠٢٣	٢٠٢٢	٢٠٢١
	دينار أردني	دينار أردني	دينار أردني	دينار أردني	دينار أردني
صافي (الخسائر) الأرباح قبل الضريبة	١,٤٤٢,٣٨٣	(١,٣٧٢,١١٧)	٩٦١,٩٦٥	١,٤٦٨,٦٣٥	٢٠٧,٨٧٦
الأرباح الموزعة	لا شيء	٧٢٠	٦٤٠,٠٠٠	لا شيء	لا شيء
نسبة الأرباح الموزعة	لا شيء	٩٪	٨٪	لا شيء	لا شيء
صافي حقوق المساهمين	١٨,٥٨٦,١٤٨	١٠,٢١٢,١٩٤	١١,٣٨٦,٤٦٢	١١,١٧٠,٧٦٥	٩,٨٥٠,٧٣٦
القيمة السوقية للسهم	٠,٨٣	٠,٩١	٠,٨٦	١,١	١,١

١٣ تحليل المركز المالي ونتائج أعمالها خلال السنة المالية:

ان المركز المالي للشركة ونتائج اعمالها خلال السنة المالية موضح بشكل تفصيلي في القوائم المالية المرفقة بالإضافة الى الايضاحات التفصيلية الملحقه بالتقرير السنوي و فيما يلي بعض النسب المالية التي توضح المركز المالي للشركة كما في ٢٠٢٥/١٢/٣١ -

الرقم	النسب المالية	٢٠٢٥	٢٠٢٤
١	العائد على الاستثمار	%٥	% (٥)
٢	العائد على حقوق الملكية	%٠,٠٦	% (١١)
٣	نسبة المديونية	%٥٧	%٧١
٤	القيمة الدفترية للسهم	١,١٨ دينار	١,٢٨ دينار
٥	عائد السهم	٠,٠٨	(٠,١٣) دينار / سهم
٦	نسبة السيولة	%١٦٢	%١٤٠
٧	القيمة السوقية الى القيمة الدفترية	١,٤٢ مرة	١,٤١ مرة

١٤ التطورات المستقبلية الهامة والخطة المستقبلية للشركة:

الخطة المستقبلية:

- تطوير برامج وأنظمة المعلومات لتكون ذات كفاءة عالية ومتطورة تساهم في تطوير آليات العمل في الشركة.
- تدريب الموظفين وتطوير قدراتهم الفنية والإدارية.
- دراسة إنشاء فروع أخرى للشركة في مناطق مختلفة في المملكة.

١٥ مدقو حسابات الشركة

هم السادة ايرنست اند يونغ وبلغت أتعابهم لعام ٢٠٢٥ مبلغ ٥٤,٠٠٠ دينار أردني.

١٦ عدد الأوراق المالية المصدرة من قبل الشركة والمملوكة من قبل أي من أعضاء مجلس الإدارة وأشخاص الإدارة العليا وأقاربهم:

أ. عدد الأوراق المالية المصدرة والمملوكة من قبل أعضاء مجلس الإدارة:

الرقم	اسم العضو	المنصب	الجنسية	عدد الأسهم كما في ٢٠٢٥/١٢/٣١	%	عدد الأسهم كما في ٢٠٢٤/١٢/٣١	%
١	شركة الاستثمارات والصناعات المتكاملة ويمثلها غسان ايليا قسطندي نقل	الرئيس	أردنية	٥٠٠	٠,٠٠٣	١,٣٦٣,٩٥٠	١٥,٦٤
٢	الشركة اللبنانية السويسرية للضمان ويمثلها نادين جورج رعد مكثف	نائب الرئيس	لبنانية	٤,٠٢٦,٢٨٠	٢٥,٥٦	١,٩٢١,٨٢٣	٢٢,٠٤
٣	رجائي زكي بني بطرس نورسي	عضو	أردني	٩٩١,٧٢٥	٦,٣	٤٥٥,٦٦٤	٥,١٨
٤	شركة إيليا نقل وأولاده ويمثلها السيد مروان ايليا نقل	عضو	أردنية	١,٠٠٠	٠,٠١	١,٠٨٠,١٧٨	١٢,٣٩
٥	بيير ميشال ميشال فرعون	عضو	لبناني	٩,٦٣١	٠,٠٦	٥,٢٤٩	٠,٠٦
٦	زين محمد صالح العوران	عضو	أردني	٥٤٥	٠,٠٠٣	٥٤٥	٠,٠٠٦
٧	رناء نايف عطية الحمارة	عضو	أردني	٥٤٥	٠,٠٠٣	٥٤٥	٠,٠٠٦
٨	رمزي زكي بني نورسي	عضو	اردني	٩٧٠,٥٣٨	٦,١٦	٤٤٤,١١٧	٥,٠٥
٩	باسم فؤاد متري فراج - استقلال بتاريخ ٢٠٢٥/٠٨/٢٧	عضو	أردني	٢٥٠,٠٠٠	١,٥٩	٦١,٨٨٩	٠,٧١
١٠	باسم عصام سليم سلفيتي - استقلال بتاريخ ٢٠٢٥/٠٨/٢٧	عضو	اردني	٥٤٥	٠,٠٠٣	٥٤٥	٠,٠٠٦

ب - عدد الأوراق المالية المملوكة لأقارب أعضاء مجلس الإدارة وأقارب موظفي الإدارة العليا:

الرقم	الاسم	المنصب / الصلة	الجنسية	عدد الأسهم ٢٠٢٥/١٢/٣١	%	عدد الأسهم ٢٠٢٤/١٢/٣١	%
١	رجائي زكي بني بطرس نورسي	عضو	اردني				
	زينه جبرا رجا يعقوب غندور	زوجة	أردنية	٦,٨٣٤	٠,٠٤	٦,٨٣٤	٠,٠٧٨

ج - أسماء ورتب أشخاص الإدارة العليا ذوي السلطة التنفيذية ومساهمات كل منهم في أسهم الشركة

الرقم	الاسم	المنصب	الجنسية	عدد الأسهم كما في ٢٠٢٥/١٢/٣١	المسيطر عليها الشركات
١	لينا فايز محمد الجبروشي	المدير العام	أردنية	لا يوجد	لا يوجد
٢	مراد يعقوب سليمان حداد	مساعد المدير العام للشؤون المالية	أردنية	لا يوجد	لا يوجد
٣	سعد علي محمد المصري	مساعد المدير العام للتطوير المؤسسي	أردنية	لا يوجد	لا يوجد
٤	محمد سالم علي أبو عساف	مساعد المدير العام للشؤون الفنية	أردنية	لا يوجد	لا يوجد
٥	جومانا خليل مصباح الزغلي	مساعد المدير العام لشؤون تأمين الحياة	أردنية	لا يوجد	لا يوجد
٦	أكثم إلياس يعقوب زهران لغاية ٢٠٢٥/٠٢/٢٧	مساعد المدير العام للشؤون المركبات	أردنية	لا يوجد	لا يوجد

د - عدد الأوراق المالية المصدرة من الشركة المملوكة من قبل أقارب الإدارة العليا ذوي السلطة التنفيذية:

الاسم	المنصب / الصلة	الجنسية	عدد الأسهم كما في ٢٠٢٥/١٢/٣١	عدد الأسهم كما في ٢٠٢٤/١٢/٣١	ملكية الشركات المسيطر عليها من قبلهم
-------	----------------	---------	------------------------------	------------------------------	--------------------------------------

لا يوجد

هـ - الشركات المسيطر عليها من قبل أعضاء مجلس الإدارة: أسماء ومساهمة الشركات المسيطر عليها من قبل أعضاء مجلس الإدارة:

الرقم	اسم العضو	المنصب	الشركة المسيطر عليها	عدد الأسهم المملوكة من قبل الشركات المسيطر عليها من قبل أي منهم			
				٢٠٢٥/١٢/٣١	%	٢٠٢٤/١٢/٣١	%
١	غسان ايليا قسطندي نقل	الرئيس	شركة الاحفاد التجاريه	١,٦٧٠,١٦٠	١٠,٦	-	-
			شركة ايليا نقل واولاده	١٠٠٠	٠,٠١	١,٠٨٠,١٧٨	١٢,٣٩
			شركة الاستثمارات والصناعات المتكاملة قابضة	٥٠٠	٠,٠٠٣	١,٣٦٣,٩٥٠	١٥,٦٤

* لا يوجد شركات مسيطر عليها من قبل باقي أعضاء مجلس الإدارة

١٧ أ - المزايا والمكافآت التي حصل عليها رئيس وأعضاء مجلس الإدارة لعام ٢٠٢٥

الرقم	اسم العضو	المنصب	الرواتب السنوية الإجمالية دينار أردني	مكافأة أعضاء مجلس الإدارة دينار أردني	تنقلات أعضاء مجلس الإدارة دينار أردني	نفقات السفر السنوية دينار أردني	إجمالي المزايا والمكافآت السنوية دينار أردني
١	غسان إيليا قسطندي نقل ممثل شركة الاستثمارات والصناعات المتكاملة	الرئيس	-	-	٢,٤٠٠	-	٢٤٠٠
٢	نادين جورج رعد مكثف ممثل الشركة اللبنانية السويسرية للضمان	نائب الرئيس	.	-	٢,٤٠٠	-	٢٤٠٠
٣	رجائي زكي بني نورسي	عضو	١٤٦,٧٣٢	-	٢,٤٠٠	-	١٥١,٧٣٢
٤	باسم فؤاد متري فراخ لخاصة ٢٧-٨-٢٠٢٥	عضو	.	-	١,٥٧٢	-	١,٥٧٢
٥	باسم عصام حليم سلفيتي لخاصة ٢٧-٨-٢٠٢٥	عضو	.	-	١,٥٧٢	-	١,٥٧٢
٦	بيير ميشال ميشال فرعون	عضو	.	-	٢,٤٠٠	-	٢٤٠٠
٧	مروان إيليا قسطندي نقل- ممثل شركة إيليا نقل وأولاده	عضو	.	-	٢,٤٠٠	-	٢٤٠٠
٨	رمزي زكي بني نورسي	عضو	.	-	٢,٤٠٠	-	٢٤٠٠
٩	رنا ناييف عطية الحمارة	عضو	.	-	٢,٤٠٠	-	٢٤٠٠
١٠	زيننا محمد صالح العوران	عضو	.	-	٢,٤٠٠	-	٢٤٠٠
	المجموع		١٤٦,٧٣٢	-	٢٢,٣٤٣	-	١٦٩,٠٧٥

ب. أسماء أشخاص الإدارة العليا والرواتب والأجور المدفوعة لهم خلال عام ٢٠٢٥:

الرقم	الاسم	المنصب	الرواتب السنوية الإجمالية دينار أردني	المكافآت دينار أردني	إجمالي المزايا السنوية دينار أردني
١	لينا فايز محمد الجيرويشي	المدير العام	١٠١,٧٧٢	-	١٠١,٧٧٢
٢	مراد يعقوب سليمان حداد	مساعد المدير العام للشؤون المالية	٥٧,٦٢٤	-	٥٧,٦٢٤
٣	سعد علي محمد المصري	مساعد المدير العام للتطوير المؤسسي	٥٢,٢٣٣	-	٥٢,٢٣٣
٤	جومانا خليل الزغلي	مساعد المدير العام لشؤون تأمين الحياة	٧٢,٥٥١	-	٧٢,٥٥١
٥	محمد سالم علي أبو عساف	مساعد المدير العام للشؤون الفنية	٥١,٩٣٧	-	٥١,٩٣٧

* فيما يخص المزايا العينية فلقد تم تخصيص سيارة للمدير العام بصورة دائمة.

* قامت الشركة بإعداد سياسة للمكافآت واعتمادها من مجلس إدارة الشركة بما يتوافق ومتطلبات التعليمات الصادرة والنافذة بالخصوص. وبعث تأخذ السياسة في عين الاعتبار العديد من المؤشرات لغايات تقييم الأداء وبما يحقق التوزيع العادل للمكافآت.

١٨ التبرعات والمنح التي دفعتها الشركة خلال السنة المالية ٢٠٢٥

الرقم	الجهة	المبلغ (دينار أردني)
١	حرير للتنمية الاجتماعية	٥٠٠
	المجموع	٥٠٠

١٩ لا يوجد أية عقود أو مشاريع أو ارتباطات عقدتها الشركة المصدرة مع الشركات التابعة أو الشقيقة أو الحليفة أو رئيس مجلس الإدارة أو أعضاء المجلس أو المدير العام أو أي موظف في الشركة أو أقاربهم.

٢٠ مساهمة الشركة في خدمة البيئة والمجتمع المحلي / تساهم الشركة ومن خلال عملها في قطاع التأمين على تقديم الخدمة التأمينية المميزة لكافة الفروع التي تزاولها.

اجتماعات مجلس الإدارة

عقد مجلس الإدارة ستة اجتماعات خلال العام ٢٠٢٥ و ذلك تطبيقاً لأحكام المادة رقم (١٥٥) بند (د) من قانون الشركات رقم (٢٢) لسنة (١٩٩٧) وتعديلاته وقانون تنظيم أعمال التأمين رقم ١١ لسنة ٢٠٢١ بالإضافة الى تعليمات حوكمة شركات التأمين الصادرة بموجب قرار مجلس إدارة البنك المركزي الأردني رقم ١٣ لسنة ٢٠٢٢.

لجنة التدقيق: أعضاء اللجنة

الرقم	الإسم	المنصب
١	زينبا محمد صالح العوران	رئيس اللجنة
٢	نادين جورج رعد مكثف - عضو اللجنة	عضو
٣	رنا ناييف عطية الحمارنة	عضو

عقدت اللجنة اربعة اجتماعات خلال عام ٢٠٢٥ واجتمعت مع كل من المحاسب القانوني الخارجي والخبير الإكتواري والمدقق الداخلي، واطلعت اللجنة على التقارير المقدمة من المدقق الداخلي للشركة وما تضمنته هذه التقارير من ملاحظات وتوصيات كما تابعت مدى تطبيق هذه الملاحظات. وكانت قد اعتمدت اللجنة خطة التدقيق الداخلي لعام ٢٠٢٦ وأوعزت بالإستمرار بمهام التدقيق حسب الجدول الزمني المقدم، كما راجعت اللجنة البيانات المالية للشركة الربعية والختامية قبل تقديمها لمجلس الإدارة.

إقرارات مجلس الإدارة

- ١- يقر مجلس إدارة الشركة بعدم وجود أية أمور جوهرية قد تؤثر على استمرارية الشركة خلال السنة المالية التالية.
- ٢- يقر مجلس الإدارة بمسؤوليته عن إعداد البيانات المالية وتوفير نظام رقابة فعّال في الشركة.
- ٣- يقر مجلس الإدارة بأنه لم يتلقى أي منافع مادية أو عينية سواء كانت له شخصياً أو لأي من ذوي الصلة به سوى ما تم الإفصاح عنه ضمن التقرير السنوي في بند المكافآت الممنوحة لأعضاء المجلس وذلك عن السنة المالية السابقة.

شركة إيليا نقل وأولاده
يمثلها مروان إيليا قسطندي نقل
عضو



رنا ناييف عطية الحمارنة
عضو



زينبا محمد صالح العوران
عضو



الشركة اللبنانية السويسرية للضمان
يمثلها نادين جورج رعد مكثف
نائب رئيس مجلس الإدارة



رمزي زكي بني نورسي
عضو



شركة الإستثمارات والصناعات المتكاملة
يمثلها غسان إيليا قسطندي نقل
رئيس مجلس الإدارة



رجائي زكي بني نورسي
عضو

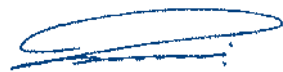

بيير ميشال ميشال فرعون
عضو



٤- نقر نحن الموقعين أدناه بصحة ودقة واكتمال المعلومات والبيانات الواردة في التقرير السنوي لعام ٢٠٢٥.

السيد مراد حداد / مساعد
المدير العام للشؤون المالية



السيدة لينا فايز محمد الجيروشي
المدير العام



شركة الإستثمارات والصناعات المتكاملة
يمثلها غسان إيليا قسطندي نقل
رئيس مجلس الإدارة



أولاً: المقدمة

تعرف الحوكمة على أنها " النظام الذي يوجه وتدار به شركة التأمين، وتكون الغاية منه تحديد الأهداف المؤسسية للشركة وتحقيقها، وإدارة عمليات شركة التأمين بشكل آمن، وحماية مصالح المؤمن لهم والمستفيدين، وسلامة قطاع التأمين، والالتزام بالمسؤولية الواجبة تجاه المساهمين وأصحاب المصالح الآخرين، والتزام شركة التأمين بالتشريعات النافذة وسياساتها الداخلية".

وتسعى شركة دلتا لتطبيق أفضل الممارسات المتبعة عالمياً في مجالات الحوكمة المؤسسية المتبعة في قطاع التأمين، والمبادئ الصادرة عن البنك المركزي الأردني ودائرة مراقبة الشركات وهيئة الأوراق المالية. وبحيث تؤمن شركة دلتا بأن التطبيق السليم لنظام ومبادئ حوكمة الشركات هو حاجة ضرورية لمساعدة الشركة في تحقيق أهدافها وتحقيق أفضل سبل الأداء والمستويات بالإضافة لتحسين بيئة العمل الداخلية والخارجية للشركة وحفظ حقوق أصحاب المصالح وتحديد المسؤوليات والواجبات بالطريقة المثلى.

وبحيث تحرص الشركة على تطبيق أفضل المبادئ وتعزيز مفهوم الحوكمة وهيكلها من خلال تطبيق أدلة السياسات والإجراءات، وتحديد المهام والمسؤوليات على مستويات الإدارة كافة، بالإضافة لتفعيل دور اللجان المنبثقة عن مجلس إدارة الشركة في متابعة الأداء والتي تعمل مجتمعة لتحقيق أهداف الشركة ككل.

يؤكد مجلس إدارة الشركة بأنه قام بإعداد دليل للحوكمة بما يتوافق ومتطلبات القوانين والأنظمة والتعليمات، كما قام من خلال الشركة بنشر الدليل على الموقع الإلكتروني للشركة وبما يتيح لكافة أصحاب المصالح الإطلاع على الدليل ومحتوياته.

كما يقوم المجلس وبشكل دوري ومن خلال اللجان المنبثقة عنه ومن خلال التقارير التي تقدم له من قبل الإدارة التنفيذية للشركة بالتحقق من مدى الالتزام بما ورد في دليل الحوكمة الخاص بالشركة.

ثانياً: تشكيل مجلس الإدارة

يتكون مجلس إدارة الشركة من عشرة أعضاء على النحو التالي:-

- رئيس مجلس الإدارة.
- نائب رئيس مجلس الإدارة.
- خمسة أعضاء " غير مستقلين " .
- ثلاثة أعضاء " مستقلين " .

وفيما يلي أدناه نبذة عن كل منهم:-

أ- أسماء أعضاء مجلس الإدارة الحاليين والمستقلين خلال السنة وتحديد فيما إذا كان العضو مستقلاً أو غير مستقل:

الرقم	إسم عضو المجلس	إسم ممثل الشخص الاعتباري	الصفة	طبيعة العضوية	الإستقلالية	المؤهلات العلمية	الخبرات العملية	عضوية مجالس الإدارة الأخرى خارج الشركة	عضويته في لجان المجلس
١	شركة الإستثمارات والصناعات المتكاملة	غسان إيليا قسطندي نقل	رئيس المجلس	ممثل عن شخص إعتباري	غير مستقل	ماجستير العلوم	رئيس مجلس إدارة شركة دلتا للتأمين، رئيس مجلس إدارة شركة الإستثمارات والصناعات المتكاملة القابضة	عضو في العديد من مجالس إدارات الشركات التجارية والصناعية والإستثمارية	لجنة الحوكمة، لجنة الاستثمار
٢	الشركة اللبنانية السويسرية للضمان	نادين جورج رعد مكتف	نائب رئيس المجلس	ممثل عن شخص إعتباري	غير مستقل	دبلوم دراسات عليا - هندسة	عضو مجلس إدارة شركة دلتا للتأمين - المدير العام لتأمينات الحياة - شركة ليبانو سويس للتأمين	شركة ليبانو سويس للتأمين شركة ليبانو سويس تكافل - مصر	لجنة التدقيق، لجنة الترشيحات والمكافآت
٣	شركة إيليا نقل وأولاده	مروان إيليا قسطندي نقل	عضو مجلس	ممثل عن شخص إعتباري	غير مستقل	بكالوريوس إدارة أعمال	عضو مجلس إدارة شركة دلتا للتأمين رئيس هيئة المديرين في شركة نقل للسيارات	عضو في العديد من مجالس إدارات الشركات التجارية والصناعية والإستثمارية	لجنة الإستثمار، لجنة الترشيحات والمكافآت

٤	رجائي زكي بني نورسي	-	عضو مجلس	بصفته الشخصية	غير مستقل	بكالوريوس إدارة أعمال	عضو مجلس إدارة شركة دلتا للتأمين	رئيس هيئة المديرين في المجموعة العربية للمنتجات الكيميائية	لجنة المخاطر، لجنة الاستثمار، لجنة الترشيحات والمكافآت
٥	رمزي زكي بني نورسي	-	عضو مجلس	بصفته الشخصية	غير مستقل	بكالوريوس قانون	عضو مجلس إدارة شركة دلتا للتأمين رئيس الدائرة القانونية في شركة السوق المفتوح لتصميم المواقع الإلكترونية	-	لجنة المخاطر، لجنة الإستثمار
٦	باسم فؤاد متري فراج *	-	عضو مجلس	بصفته الشخصية	غير مستقل	ماجستير إدارة أعمال	عضو مجلس إدارة شركة دلتا للتأمين	رئيس مجلس إدارة شركة المجموعة الفنية العربية عضو مجلس إدارة الشركة العالمية الحديثة لصناعة الزيوت النباتية عضو هيئة مديرين شركة صناعة الشبك الحديدي	لجنة الترشيحات والمكافآت
٧	بيير ميشال فرعون فرعون	-	عضو مجلس	بصفته الشخصية	غير مستقل	ماجستير إدارة أعمال	عضو مجلس إدارة شركة دلتا للتأمين المدير العام للشركة اللبنانية السويسرية للضمان	الشركة اللبنانية السويسرية للضمان ليبانو سويس تكافل- مصر	لجنة المخاطر، لجنة الإستثمار
٨	باسم عصام حليم السلفيتي *	-	عضو مجلس	بصفته الشخصية	مستقل	ماجستير إدارة أعمال	عضو مجلس إدارة شركة دلتا للتأمين ورئيس مجلس إدارة بنك الإتحاد	عضو مجلس إدارة في عدد من البنوك والشركات المحلية	لجنة التدقيق، لجنة الترشيحات والمكافآت
٩	رنا نايف عطية حمارنه	-	عضو مجلس	بصفته الشخصية	مستقل	بكالوريوس فنون إتصال وتصميم جرافيك	عضو مجلس إدارة شركة دلتا للتأمين مديرعام شركة حجاوي والخوري للدعاية والإعلان	-	لجنة الحوكمة، لجنة الترشيحات والمكافآت
١٠	زينا محمد صالح العوران	-	عضو مجلس	بصفته الشخصية	مستقل	بكالوريوس هندسة صناعية	عضو مجلس إدارة شركة دلتا للتأمين مدير دائرة الحوكمة والمخاطر والإمتثال في الشركة الأردنية لخدمات الهواتف المتنقلة	-	لجنة الحوكمة، لجنة التدقيق، لجنة المخاطر

* تقدم كل من السيد باسم سلفيتي والسيد فراج بالإستقالة من عضوية مجلس إدارة الشركة بشهر ٢٠٢٥/٠٨.
* تم إعادة تشكيل عدد من اللجان نظراً لاستقالة عدد من أعضاء المجلس وذلك لتلبية الحد الأدنى من عدد أعضاء اللجان ومتطلبات البنك المركزي الأردني بخصوص رئاسة اللجان.

ثالثاً: إجتماعات المجلس واللجان المنبثقة عنه

عقد مجلس إدارة الشركة خلال العام (٢٠٢٥) ما مجموعه (٦) إجتماعات، بالإضافة لإجتماعات اللجان المنبثقة عن المجلس، حيث عقدت اللجان إجتماعاتها كما هو مبين أدناه:-
 - لجنة الحوكمة والإمتثال - (٢) إجتماعين.
 - لجنة التدقيق الداخلي - (٤) إجتماعات.
 - لجنة إدارة المخاطر - (٢) إجتماعين.
 - لجنة الترشيحات والمكافآت - لم تعقد اللجنة أي إجتماع خلال العام، وتم اتخاذ معظم قرارات اللجنة بموجب توصيات بالتمرير.
 - لجنة الإستثمار - (١) إجتماع.

أ. إجتماعات مجلس الإدارة خلال العام

إجتماعات مجلس الإدارة خلال العام ٢٠٢٥						إسم عضو اللجنة	الرقم
الأول بتاريخ ٢٠٢٥/٠٢/٢٦	الثاني بتاريخ ٢٠٢٥/٠٥/٠٥	الثالث بتاريخ ٢٠٢٥/٠٧/٣٠	الرابع بتاريخ ٢٠٢٥/١٠/٣٠	الخامس بتاريخ ٢٠٢٥/١٢/٢٢	السادس بتاريخ ٢٠٢٥/١٢/٢٩		
حاضر	حاضر	حاضر	حاضر	حاضر	حاضر	غسان إيليا قسطندي نقل	١
حاضر	حاضر	حاضر	حاضر	حاضر	حاضر	نادين جورج رعد مكثف	٢
حاضر	حاضر	حاضر	حاضر	حاضر	حاضر	رجائي زكي بني نورسي	٣
حاضر	حاضر	حاضر	حاضر	حاضر	حاضر	رمزي زكي بني نورسي	٤
-	-	حاضر	حاضر	حاضر	حاضر	باسم فؤاد متري فراج	٥
حاضر	حاضر	حاضر	حاضر	حاضر	حاضر	مروان إيليا قسطندي نقل	٦
-	-	حاضر	حاضر	حاضر	حاضر	باسم عصام حليم السلفيتي	٧
حاضر	حاضر	حاضر	حاضر	اعتذر	حاضر	بيير ميشال فرعون فرعون	٨
حاضر	حاضر	حاضر	حاضر	حاضر	حاضر	رناء نايف عطية حمارنة	٩
حاضر	حاضر	حاضر	اعتذر	حاضر	حاضر	زيننا صالح محمد العوران	١٠

ب. إجتماعات اللجان خلال العام:

١. لجنة التدقيق:

إجتماعات لجنة التدقيق الداخلي خلال العام ٢٠٢٥				إسم عضو اللجنة	الرقم
الإجتماع الرابع ٢٠٢٥/١٠/٢٩	الاجتماع الثالث ٢٠٢٥/٠٧/٣٠	الاجتماع الثاني ٢٠٢٥/٠٤/٢٩	الاجتماع الأول ٢٠٢٥/٠٢/٢٦		
-	حاضر	حاضر	حاضر	باسم عصام حليم السلفيتي - رئيس اللجنة	١
حاضر	حاضر	حاضر	حاضر	نادين جورج رعد مكثف - عضو اللجنة	٢
حاضر	حاضر	حاضر	حاضر	زيننا صالح العوران - عضو اللجنة	٣
حاضر	-	-	-	رناء نايف عطية الحمارنة - عضو اللجنة	٤

* تم إعادة تشكيل لجنة التدقيق نظراً لاستقالة رئيس اللجنة السيد باسم السلفيتي، بحيث تم تعيين السيدة زيننا العوران رئيساً للجنة وإضافة السيدة رناء الحمارنة عضواً للجنة وذلك إعتباراً من الإجتماع الرابع.

٢. لجنة الحوكمة والإمتثال:

إجتماعات لجنة الحوكمة والإمتثال خلال العام ٢٠٢٥		إسم عضو اللجنة	الرقم
الاجتماع الثاني ٢٠٢٥/١٢/٢١	الاجتماع الأول ٢٠٢٥/٠٧/٢٢		
حاضر	حاضر	رناء نايف عطية الحمارنة - رئيس اللجنة	١
حاضر	حاضر	غسان إيليا قسطندي نقل - عضو اللجنة	٢
حاضر	حاضر	زيننا صالح العوران - عضو اللجنة	٣

٣. لجنة المخاطر:

الرقم	إسم عضو اللجنة	إجتماعات لجنة إدارة المخاطر خلال العام ٢٠٢٥	
		الإجتماع الأول ٢٠٢٥/٠٧/١٥	الإجتماع الثاني ٢٠٢٥/١٢/١٨
١	زيننا محمد صالح العوران – رئيس اللجنة	حاضر	حاضر
٢	بيير ميشال فرعون فرعون – عضو اللجنة	حاضر	حاضر
٣	رجائي زكي بني نورسي – عضو اللجنة	حاضر	حاضر
٤	رمزي زكي بني نورسي – عضو اللجنة	حاضر	حاضر
٥	رنا نايف عطية حمارنة – رئيس اللجنة	-	حاضر

* تم إعادة تشكيل لجنة المخاطر نظراً لاستقالة أحد أعضاء المجلس، بحيث تم تعيين السيدة رنا حمارنة رئيساً للجنة وتغيير السيدة زينا العوران لتصبح عضواً في اللجنة إعتباراً من الإجتماع الثاني.

٤. لجنة الإستثمار:

الرقم	إسم عضو اللجنة	إجتماعات لجنة الإستثمار خلال العام ٢٠٢٥	
		الإجتماع الأول بتاريخ ٢٠٢٥/٠٣/٢٤	
١	غسان إيليا قسطندي نقل – رئيس اللجنة	حاضر	
٢	بيير ميشال فرعون فرعون – عضو اللجنة	حاضر	
٣	مروان إيليا قسطندي نقل – عضو اللجنة	حاضر	
٤	رجائي زكي بني نورسي – عضو اللجنة	حاضر	
٥	رمزي زكي بني نورسي – عضو اللجنة	حاضر	
٦	مراد يعقوب سليمان حداد – عضو اللجنة من الإدارة التنفيذية وأمين السر	حاضر	

٥. لجنة الترشيحات والمكافآت:

لم تعقد لجنة الترشيحات والمكافآت أي إجتماعات خلال العام، كما لم يتم توجيه أي دعوة لأعضاء اللجنة لعقد إجتماعات، وإنما تم إتخاذ معظم قرارات اللجنة من خلال توصيات يتم الموافقة عليها بالتمرير. كما تم إعادة تشكيل لجنة الترشيحات والمكافآت نظراً لاستقالة أحد أعضاء المجلس، بحيث تم تعيين السيد مروان نقل بدلاً من السيدة رنا حمارنة لتصبح عضواً في اللجنة.

رابعاً: معلومات الموظفين الرئيسيين

معلومات الموظفين الرئيسيين في الشركة كما في نهاية عام ٢٠٢٥					
الرقم	الإسم	المنصب	تاريخ التعيين	المؤهل العلمي	الخبرات العملية
١	لينا فايز محمد الجيروشي	المدير العام	٢٠١٩	بكالوريوس – صيدلة	خبرة طويلة في مجال أعمال شركات التأمين
٢	سعد علي محمد المصري	مساعد المدير العام للتطوير المؤسسي	٢٠١٩	ماجستير – إدارة العمليات وسلاسل التوريد	خبرة في أعمال شركات التأمين والتطوير المؤسسي
٣	أكثم يعقوب إلياس زهران *	مساعد المدير العام لشؤون تأمين المركبات	١٩٨٧	دبلوم – محاسبة	خبرة طويلة في مجال أعمال شركات التأمين
٤	مراد يعقوب سليمان حداد	مساعد المدير العام للشؤون المالية	٢٠٢١	بكالوريوس – محاسبة	خبرة في مجال أعمال الإدارة المالية في شركات التأمين
٥	محمد سليم علي أبو عساف	مساعد المدير العام للشؤون الفنية	٢٠٢٢	بكالوريوس – نظم معلومات حاسوبية	خبرة في مجال أعمال شركات التأمين وشركات وساطة التأمين
٦	جومانا خليل مصباح الزغلي	مساعد المدير العام لشؤون تأمينات الحياة	٢٠١٦	بكالوريوس – إقتصاد وعلوم إدارية – علاقات عامة	خبرة في مجال أعمال التأمين وأعمال التأمين على الحياة
٧	معن عبدالله محمد طشطوش	مدير الإمتثال	٢٠٢٤	بكالوريوس – محاسبة	خبرة في مجالات المالية ومجال القطاع المالي والمصرفي
٨	أحمد محمد نجيب الشيخ	مدير التدقيق الداخلي	٢٠٢٤	بكالوريوس – محاسبة	خبرة في مجالات المالية ومجال القطاع المالي والمصرفي

معلومات الموظفين الرئيسيين في الشركة كما في نهاية عام ٢٠٢٥

الرقم	الإسم	المنصب	تاريخ التعيين	المؤهل العلمي	الخبرات العملية
٩	ميرنا قيصر أديب غطاس	مدير إعادة التأمين	٢٠٢٤	بكالوريوس - هندسة صناعية	خبرة في مجال أعمال التأمين و أعمال إعادة التأمين
١٠	فادي إلياس فوتي جدعون *	مدير دائرة التأمين البحري	٢٠١٢	بكالوريوس - إقتصاد	خبرة في مجال أعمال التأمين و أعمال التأمين البحري
١١	أحمد أكرم عبدالرحمن الطلافحة **	مدير مبيعات الشركات	٢٠٢٤	بكالوريوس - علوم إكتوارية	خبرة في مجال أعمال التأمين و أعمال مبيعات التأمين
١٢	أحمد شريف أحمد الصح	مدير دائرة تكنولوجيا المعلومات	٢٠٢٤	بكالوريوس - هندسة برمجيات	خبرة في مجال أعمال تطوير البرمجيات وتكنولوجيا المعلومات
١٣	نادين محمد موسى بركات	مدير دائرة التأمين الطبي - الإكتتاب	٢٠٢٢	بكالوريوس - إدارة أعمال	خبرة في أعمال التأمين الطبي
١٤	شادي عودة بطرس الكور	مدير دائرة التأمين الطبي - الإصدار وخدمة العملاء	٢٠١٢	بكالوريوس - هندسة زراعية	خبرة في أعمال التأمين الطبي
١٥	فارس عامر جورج النمري	مدير دائرة حوادث المركبات	٢٠١٦	دبلوم - علوم مالية ومصرفية	خبرة في أعمال تأمين وإدارة مطالبات حوادث المركبات
١٦	هند بسام إميل الغوري *	مدير دائرة تنسيق حوادث المركبات	٢٠١٧	بكالوريوس - إقتصاد	خبرة في أعمال إدارة مطالبات حوادث المركبات
١٧	يزن فايز عبدالقادر العقرباوي	مدير دائرة القنوات غير المباشرة	٢٠١٩	دبلوم - صيانة طائرات	خبرة في أعمال التأمين وإدارة القنوات غير المباشرة
١٨	وجدي عدنان عازم سلامة	مدير مبيعات التجزئة	٢٠١٨	بكالوريوس - لغات حديثة	خبرة طويلة في أعمال مبيعات التأمين
١٩	حسام الدين عادل عبد المجيد سمارة	مدير فرع	٢٠١٨	بكالوريوس - نظم معلومات حاسوبية	خبرة طويلة في أعمال مبيعات التأمين
٢٠	سماح وليد حافظ سعد الدين	مدير دائرة خدمة العملاء	٢٠٢٠	بكالوريوس - قانون	خبرة طويلة في إدارة علاقات العملاء
٢١	محمد توفيق محمد سعيد أبو ريده	مدير دائرة الحريق والتأمينات العامة	٢٠١٣	بكالوريوس - إدارة مخاطر وتأمين	خبرة طويلة في أعمال التأمين
٢٢	مأمون إسماعيل راشد كوكش	مدير الدائرة القانونية	٢٠٢٥	بكالوريوس - حقوق	خبرة طويلة في أعمال المحاماة والقانون
٢٣	نادين حسين عبد الجواد داود	رئيس قسم إدارة المخاطر	٢٠١٤	بكالوريوس - تمويل	خبرة في أعمال التأمين

* تقدم التالية أسماؤهم بالإستقالة نتيجة للتقاعد ووفقاً للآتي:-

- أكثم زهران - بتاريخ ٢٧/٠٢/٢٠٢٥ .

- هند الغوري - بتاريخ ٢١/٠٢/٢٠٢٥ .

- فادي جدعون - بتاريخ ٣١/٠٨/٢٠٢٥ .

** تقدم السيد أحمد طلافحة بالإستقالة من منصبه بتاريخ ٠٨/٠٥/٢٠٢٥ .

ثالثاً: الإدارات التابعة لمجلس الإدارة

وفق آخر هيكل تنظيمي معتمد للشركة، فإن الإدارات التابعة لمجلس الإدارة/ اللجان المنبثقة عنه على النحو الآتي:-
- دائرة التدقيق الداخلي:

لدى الشركة دائرة مستقلة للتدقيق الداخلي، وبحيث تتبع وترفع تقاريرها بشكل مباشر للجنة التدقيق المنبثقة عن المجلس، وتكون مهمة الدائرة التحقق من مدى كفاية وفاعلية أنظمة الضبط والرقابة الداخلية المطبقة لدى الشركة، وبحيث بدأت الدائرة بأعمالها خلال الربع الأخير من عام ٢٠٢٤. وتتولى دائرة التدقيق الداخلي القيام بالحد الأدنى بكافة المهام والمسؤوليات المناطة بها بموجب أحكام المادة (١٩) من تعليمات الحوكمة لشركات التأمين النافذة، بالإضافة لدورها بموجب قانون تنظيم مهنة المحاسبة وأي قوانين وأنظمة وتعليمات أخرى ذات صلة.

- دائرة الإمتثال:

لدى الشركة دائرة مستقلة لإدارة ومراقبة الإمتثال، وتتبع الدائرة بشكل مباشر للجنة الحوكمة والإمتثال المنبثقة عن المجلس، بحيث تقوم برفع التقارير بشكل مباشر للجنة، وتكون مهمة الدائرة الرئيسية التحقق من امتثال كافة دوائر الشركة في كافة الأوقات لمتطلبات الجهات الرقابية، والتحقق من تزويد تلك الجهات بكافة البيانات والمعلومات والتقارير المطلوبة بشكل يتمثل بالدقة وضمن الإطار الزمني المحدد، وبحيث بدأت دائرة الإمتثال أعمالها خلال شهر آب من عام ٢٠٢٤. كما تقوم الدائرة بتنفيذ المهام والمسؤوليات المحددة لها كحد أدنى وفقاً لأحكام المادة (٢٢) من تعليمات الحوكمة الخاصة بشركات التأمين النافذة، إضافة لدور الدائرة كجهة إتصال وإرتباط مع الجهات الرقابية لغاية تزويد تلك الجهات بأي معلومات يتم طلبها، والإجابة عن أي استفسارات ترد من تلك الجهات، وتسهيل مهام التفتيش الخارجية من الجهات الرقابية.

- قسم إدارة المخاطر:

لدى الشركة قسم مستقل لإدارة المخاطر، وبحيث يتبع ويرفع التقارير بشكل مباشر للجنة المخاطر المنبثقة عن المجلس، وتكون مهمته الرئيسية تحديد وقياس وضبط المخاطر التي من الممكن أن تتعرض لها الشركة، وتحديد مستوى المخاطر المقبولة ومراقبتها، كما يقدم الضوابط الرقابية التي تعمل على تخفيف التعرض لمثل هذه المخاطر. ويقوم قسم إدارة المخاطر بالتنسيق مع المستشار الخارجي للشركة بإعداد ورفع التقارير بشكل مباشر لأعضاء اللجنة. ويتولى قسم إدارة المخاطر مسؤولية إعداد السياسات والإجراءات الخاصة بالقسم، كما يعمل على تطوير المنهجيات وإجراء إختبارات الأوضاع الضاغطة وتطوير السيناريوهات وتطبيقها لقياس أثرها على أداء الشركة وعملياتها وقدرتها على مواجهة مثل تلك الحالات والإستمرارية.

مهام لجنة الحوكمة والإمتثال

- تتولى لجنة الحوكمة والإمتثال القيام بالمهام والمسؤوليات التالية وفقاً لما ورد في تعليمات الحوكمة الخاصة بشركات التأمين رقم (١) لسنة ٢٠٢٢ وتعديلاتها، بالإضافة لما ورد في كل من دليل الحوكمة وميثاق عمل اللجنة المعتمدين والخاص بالشركة:-
١. التوجيه والإشراف على إعداد دليل الحوكمة وتحديثه ومراقبة تطبيقه.
 ٢. إعداد تقرير الحوكمة وتقديمه إلى المجلس.
 ٣. متابعة الإمتثال للتشريعات النافذة ذات العلاقة بالشركة وأعمالها واتخاذ الإجراءات اللازمة لتحقيق ذلك، والتنسيق مع دائرة الإمتثال لوضع أسس فعالة للإمتثال بها.
 ٤. مراجعة سياسة الإمتثال الخاصة بالشركة، والتي تضمن امتثال الشركة لجميع التشريعات النافذة ذات العلاقة بها وبأعمالها، وتعالج أية مهام أو مسؤوليات جديدة تطرأ على الإمتثال، والتوصية بها لاعتمادها من قبل المجلس.
 ٥. الإشراف والرقابة على أسس الإمتثال الشركة من خلال التقارير التي ترفعها إلى المجلس.
 ٦. مراجعة تقارير الإمتثال وإصدار التوصيات إلى المجلس بناءً عليها وبعد دراستها.
 ٧. إصدار التوصيات إلى المجلس بخصوص أي تشريعات مستجدة صادرة عن الجهات الرقابية وكيفية تطبيقها.
 ٨. الإشراف على ضمان وجود كوادرات كافية ومؤهلة ومدربة في دائرة الإمتثال وضمان استقلاليتها وعدم تكليفها بأي مهام تنفيذية يومية
 ٩. الإطلاع على خطة الإمتثال السنوية والموافقة عليها والإطلاع على نسب الإنجاز في تلك الخطة.
 ١٠. تقييم أداء مدير الإمتثال وتقديم التوصيات المناسبة بالخصوص.
 ١١. تقييم درجة الفعالية التي تدير بها الشركة مخاطر عدم الإمتثال ودورية هذا التقييم ومراجعتها عند إجراء أي تغييرات عليها.
 ١٢. تقديم التوصية المجلس بالموافقة على تعيين واستقالة أو إقالة مدير الإمتثال في الشركة.
 ١٣. أن تقوم اللجنة وبشكل دوري برفع تقارير للمجلس حول أنشطتها وتنفيذ مهامها والقرارات التي اتخذتها.

مهام لجنة الترشيحات والمكافآت

- تمارس اللجنة المهام والمسؤوليات التالية كحد أدنى:-
١. إعداد سياسة ملائمة أعضاء مجلس الإدارة والتوصية بها للمجلس.
 ٢. التحقق من انطباق شروط الملاءمة الواردة في القانون وفي تعليمات الحوكمة الخاصة بشركات التأمين قبل قيامها بترشيح أي شخص لعضوية المجلس.
 ٣. أن تأخذ اللجنة بعين الاعتبار في حال إعادة ترشيح العضو عدد مرات حضوره وفاعلية مشاركته في اجتماعات المجلس.
 ٤. تقديم التوصية إلى المجلس بالموافقة على تعيين واستقالة أو إقالة أي من أعضاء الإدارة التنفيذية العليا.
 ٥. التأكد من استقلالية الأعضاء المستقلين وفقاً لما نصت عليه تعليمات الحوكمة الخاصة بشركات التأمين ومراجعة ذلك بشكل سنوي، وإعلام البنك المركزي في حال انتفاء صفة الإستقلالية عن أي عضو منهم.
 ٦. إتباع أسس محددة ومعتمدة في تقييم أداء المجلس والمدير العام، بحيث يكون معيار تقييم الأداء موضوعياً.

٧. التأكد من وجود سياسة منح مكافآت للشركة ومن تطبيق هذه السياسة ومراجعتها بصورة دورية، كما توصي اللجنة إلى المجلس بتحديد رواتب المدير العام وباقي الموظفين الرئيسيين ومكافآتهم وامتيازاتهم الأخرى.
٨. تقديم التوصية إلى المجلس بالموافقة على تعيين واستقالة أو إقالة أي موظف رئيسي في الشركة في حال عدم وجود لجنة أخرى مختصة مرتبطة وظيفياً بالموظف الرئيسي المعني.
٩. أن تقوم اللجنة وبشكل دوري برفع تقارير للمجلس حول أنشطتها وتنفيذ مهامها والقرارات التي اتخذتها اللجنة

مهام لجنة إدارة المخاطر

١. المراجعة الدورية لمنهجية واستراتيجية إدارة المخاطر للشركة ورفع التوصية بشأنهم للمجلس لاعتمادهم من قبله.
٢. الإشراف على ضمان وجود كوادرات كافية ومؤهلة ومدربة في الدائرة المكلفة بمهام إدارة المخاطر في الشركة وضمان استقلاليتها وعدم تكليفها بأي مهام تنفيذية يومية.
٣. مواكبة التطورات التي تؤثر على إدارة المخاطر بالشركة، ورفع تقارير دورية عنها إلى المجلس.
٤. التحقق من عدم وجود انحرافات في مستوى المخاطر الفعلية التي تتعرض لها الشركة عن مستوى المخاطر المقبولة التي وافق عليها المجلس، ورفع تقارير للمجلس ومتابعة معالجتها في حال حدوثها.
٥. تهيئة الظروف المناسبة التي تضمن التعرف على المخاطر ذات الأثر الجوهري، وأي أنشطة تقوم بها الشركة يمكن أن تعرضها لمخاطر أكبر من مستوى المخاطر المقبولة، ورفع تقارير بذلك إلى المجلس ومتابعة معالجتها.
٦. تقديم التوصية إلى مجلس الإدارة بالموافقة على تعيين واستقالة أو إقالة مدير إدارة المخاطر في الشركة.
٧. استعراض ومناقشة التقارير التي ترفع من إدارة المخاطر حول منظومة المخاطر الفعلية لكافة أنشطة الشركة بالمقارنة مع وثيقة المخاطر المقبولة ومتابعة معالجة أي انحرافات سلبية.
٨. استعراض التوصيات المقدمة من إدارة المخاطر عن تعرض الشركة للمخاطر، وتسجيل حالات الاستثناءات من سياسة إدارة المخاطر.
٩. أن تقوم اللجنة وبشكل دوري برفع تقارير للمجلس حول أنشطتها وتنفيذ مهامها والقرارات التي اتخذتها اللجنة.

مهام لجنة التدقيق الداخلي

تمارس اللجنة المهام والمسؤوليات التالية كحد أدنى:-

١. صلاحية الحصول على أي معلومات من الموظفين الرئيسيين، ولها الحق في استدعاء أي موظف لحضور أي من اجتماعاتها.
٢. مراجعة نطاق ونتائج ومدى كفاية التدقيق الداخلي والخارجي للشركة، ومراجعة القضايا المحاسبية ذات الأثر الجوهري على البيانات المالية للشركة، وأيضاً مراجعة أنظمة الضبط والرقابة الداخلية في الشركة.
٣. دراسة العروض المقدمة من مكاتب المحاسبين القانونيين الخارجيين والتأكد من استيفائها للشروط الواردة في التعليمات النافذة ذات العلاقة وتقديم التوصيات للمجلس بخصوص العرض الأفضل من حيث الكفاءة المهنية وجودة خدمة التدقيق، والالتعاب وشروط التعاقد، ليتمكن المجلس من اتخاذ القرار المناسب بشأن ترشيح أحد هذه العروض للهيئة العامة، على أن تأخذ اللجنة في الاعتبار أي أعمال أخرى سيكلف المحاسب القانوني الخارجي بها خارج نطاق التدقيق.
٤. دراسة مدى استقلالية المحاسب القانوني الخارجي عند التقدم بعرضه ومراقبة استقلالية وموضوعية مكتب التدقيق وفريق التدقيق سنوياً خلال مدة خدمة التدقيق، ورفع توصياتها للمجلس بالخصوص.
٥. الاجتماع مع المحاسب القانوني الخارجي والاکتواري على الأقل مرتين سنوياً، والاجتماع مع مدير التدقيق الداخلي بشكل ربع سنوي، وذلك دون وجود مدير عام الشركة أو نائبه أو مساعده.
٦. الاجتماع مع مدير إدارة المخاطر ومدير الإمتثال في الشركة، حسب مقتضى الحال، مرة واحدة سنوياً على الأقل.
٧. مراجعة ومراقبة الإجراءات التي تمكن موظفي الشركة من الإبلاغ بشكل سري عن أي خلل في التقارير المالية أو أية أمور أخرى، وعلى اللجنة أن تضمن وجود الترتيبات اللازمة للتحقيق المستقل والتأكد من متابعة نتائج التحقيق ومعالجتها بموضوعية.
٨. مراجعة الملاحظات الواردة في تقارير البنك المركزي وتقارير المحاسب القانوني الخارجي وتقارير الخبير الاکتواري، ومتابعة الإجراءات المتخذة بشأنها.
٩. دراسة خطة التدقيق الداخلي السنوية ومراجعة الملاحظات الواردة في تقارير التدقيق الداخلي ومتابعة الإجراءات المتخذة بشأنها.
١٠. التأكد من دقة الإجراءات المحاسبية والمالية والرقابية وسلامتها ومدى التقيد بها.
١١. التحقق من مراجعة البيانات المالية من قبل دائرة التدقيق الداخلي قبل عرضها على المجلس والتحقق بصفة خاصة من الإلتزام بمتطلبات البنك المركزي.
١٢. التأكد من تقيد الشركة بالقوانين والأنظمة والتعليمات والقرارات التي تخضع لها أعمال الشركة وأنشطتها.
١٣. تقديم التوصية إلى المجلس بالموافقة على تعيين واستقالة أو إقالة مدير التدقيق الداخلي في الشركة.
١٤. رفع محاضر اجتماعاتها والتقارير التي تعدها للمجلس.
١٥. التحقق من تقييد دائرة التدقيق الداخلي بالمعايير الدولية للممارسة المهنية للتدقيق الداخلي الصادرة عن جمعية المدققين الداخليين، بما في ذلك إجراء تقييم خارجية مستقلة لنشاط التدقيق الداخلي مرة واحدة كل خمس سنوات على الأقل وتزويد البنك المركزي بنسخة من نتائج هذه التقييم.
١٦. التحقق من عدم تكليف موظفي التدقيق الداخلي بأي مهام تنفيذية.
١٧. التأكد من أن رسالة الإرتباط الموقع مع المحاسب القانوني الخارجي تغطي نطاق خدمة التدقيق المتفق عليها بما ينسجم وأحكام قانون تنظيم أعمال التأمين رقم (١٢) لسنة ٢٠٢١ والأنظمة والتعليمات والقرارات الصادرة بمقتضاه، والتشريعات ذات العلاقة، ومع معايير التدقيق الدولية وقواعد سلوك المهنة وأدائها، قبل اعتمادها وتوقيعها بصورة نهائية.
١٨. مراقبة فاعلية خدمة التدقيق في كافة المراحل، وذلك من خلال تقييم مدى ملاءمة وكفاية كل من أسلوب ونطاق خدمة التدقيق، ومستوى الأهمية المادية والمخاطر الجوهرية للنشاطات التي سيتم التركيز عليها والتي لها تأثير محتمل على نتائج الوضع المالي للشركة.

١٩. مراقبة استقلالية وموضوعية مكتب وفريق التدقيق خلال فترة خدمة التدقيق، وفي حال تم تكليف مكتب التدقيق المعين لخدمة التدقيق بالقيام بخدمات إضافية، فيتعين على اللجنة دراسة ذلك وأثره على استقلالية مكتب التدقيق وتقديم التوصية اللازمة بذلك إلى المجلس، وعلى أن يتم الإفصاح في التقرير السنوي للشركة عن هذه الخدمات بحيث يتضمن الإفصاح طبيعة تلك الخدمات والأتعاب المستوفاة مقابلها والتدابير المتخذة للحفاظ على استقلالية مكتب التدقيق.
٢٠. تقديم تقارير نصف سنوية إلى المجلس عن فعالية خدمة التدقيق ومناقشتها مع المجلس.
٢١. التحقق من التزام مكتب التدقيق بخطة التدقيق والأسباب التي أدت إلى أية تغييرات أو انحرافات عن الخطة – إن وجدت-.
٢٢. في حال تكليف مكتبي تدقيق لتقديم خدمة التدقيق للشركة، فيتم الإتفاق بينهما على خطة خدمة التدقيق وتوزيع مهام خدمة التدقيق بينهما بما يتوافق مع معايير التدقيق الدولية، وعلى اللجنة التأكد من وجود تنسيق في العمل فيما بينهما ليتسنى لهما تأدية المهام المطلوبة وفق الخطة المتفق عليها وإصدار التقارير اللازمة حول تلك المهام.
٢٣. الاستئناس برأي موظفي الشركة الذين لديهم ارتباط بخدمة التدقيق حول أداء الشريك المسؤول وفريق التدقيق.
٢٤. تنفيذ الأحكام والمهام والمسؤوليات الواردة بتعليمات الشروط الواجب توافرها في المحاسب القانوني الخارجي لشركات التأمين ونطاق عمله ومهامه رقم (٥) لسنة ٢٠٢٢ وتعديلاتها.
٢٥. أن تقوم اللجنة وبشكل دوري برفع تقارير للمجلس حول أنشطتها وتنفيذ مهامها والقرارات التي اتخذتها اللجنة.

مهام عمل لجنة الإستثمار

تمارس اللجنة المهام والمسؤوليات التالية كحد أدنى:-

١. وضع إستراتيجية وسياسة الإستثمار، ورفع التوصية بشأنها للمجلس لاعتمادها من قبله.
٢. مراجعة ومراقبة القرارات الاستثمارية وموافقتها لحدود الاستثمار المسموح بها لأنواع الاستثمارات المختلفة التي وافق عليها المجلس
٣. مراجعة السياسة الاستثمارية في الشركة بشكل دوري للتأكد من أن منهجية إدارة المخاطر متلائمة معها.
٤. التعاون مع لجنة التدقيق لتحديد نطاق إجراءات التدقيق، للتأكد من شموليتها لكافة الأنشطة الاستثمارية وقدرتها على الكشف عن نقاط الضعف في الرقابة الداخلية وعيوب النظم التشغيلية في الوقت المناسب.
٥. تحديد طبيعة التقارير المطلوب عرضها على المجلس وصلاحيات إعدادها ومراجعتها، ووضع أسس إعداد التقارير ودوريتها مع ضرورة تضمينها حالات الإنحراف والإجراءات التصحيحية.
٦. صياغة ومراجعة و رفع التوصية للمجلس بخصوص سياسات و إجراءات الإستثمار
٧. تقييم الفرص الإستثمارية الجديدة
٨. مراقبة أداء الإستثمارات الحالية
٩. الموافقة على استراتيجية توزيع الأصول
١٠. مراجعة التقارير الدورية بشأن الإستثمارات
١١. توجيه الإدارة التنفيذية بشأن إستراتيجية الإستثمار العامة
١٢. أن تقوم اللجنة وبشكل دوري برفع تقارير للمجلس حول أنشطتها وتنفيذ مهامها والقرارات التي اتخذتها اللجنة.



التأمين الصحي
صحتك بأمان



تفاعّل بالفد Embrace Tomorrow

تقرير مدقق الحسابات
المستقل

**تقرير مدقق الحسابات المستقل
الى مساهمي شركة دلنا للتأمين المساهمة العامة المحدودة
عمان- المملكة الأردنية الهاشمية**

تقرير حول تدقيق القوائم المالية

الرأي

لقد قمنا بتدقيق القوائم المالية لشركة دلنا للتأمين المساهمة العامة المحدودة (الشركة) والتي تتكون من قائمة المركز المالي كما في ٣١ كانون الأول ٢٠٢٥ وقائمة الدخل وقائمة الدخل الشامل وقائمة التغيرات في حقوق الملكية وقائمة التدفقات النقدية للسنة المنتهية في ذلك التاريخ والابضاحات حول القوائم المالية والمعلومات المتعلقة بالسياسات المحاسبية الجوهرية.

في رأينا، إن القوائم المالية المرفقة تُظهر بعدالة، من كافة النواحي الجوهرية، المركز المالي للشركة كما في ٣١ كانون الأول ٢٠٢٥ وأداءها المالي وتدفعاتها النقدية للسنة المنتهية في ذلك التاريخ وفقاً لمعايير التقارير المالية الدولية - المعايير المحاسبية (IFRS Accounting Standards) الصادرة عن مجلس معايير المحاسبة الدولية (IASB).

أساس الرأي

لقد قمنا بتدقيقنا وفقاً للمعايير الدولية للتدقيق، إن مسؤولياتنا وفقاً لهذه المعايير مفصلة أكثر ضمن بند مسؤولية مدقق الحسابات عن تدقيق القوائم المالية الواردة في تقريرنا هذا. نحن مستقلون عن الشركة وفقاً لقواعد السلوك المهني للمحاسبين القانونيين (بما في ذلك معايير الاستقلالية الدولية) الصادرة عن المجلس الدولي لمعايير السلوك المهني للمحاسبين وذلك بحسب ما ينطبق على تدقيق القوائم المالية للمنشآت ذات الاهتمام العام بالإضافة إلى متطلبات السلوك المهني الأخرى الملائمة لتدقيق القوائم المالية للمنشآت ذات الاهتمام العام في الأردن، وقد التزمنا بمتطلبات السلوك المهني ومتطلبات المجلس الدولي لمعايير السلوك المهني للمحاسبين. لقد قمنا بالحصول على أدلة تدقيق كافية وملائمة و توفر أساساً لإبداء الرأي.

امور التدقيق الهامة

ان أمور التدقيق الهامة هي تلك الأمور التي وفقاً لاجتهادنا المهني كانت الأكثر جوهرية خلال تدقيق القوائم المالية للسنة الحالية. لقد تمت دراسة هذه الأمور ضمن الإطار الكلي لتدقيق القوائم المالية لإبداء رأينا حول هذه القوائم ولا نبدي رأياً منفصلاً حول هذه الأمور. تم وصف إجراءات التدقيق المتعلقة بكل امر من الأمور المشار إليها ادناه.

لقد قمنا بالمهام المذكورة في فقرة مسؤولية مدقق الحسابات والمتعلقة بتدقيق القوائم المالية . بالإضافة لكافة الأمور المتعلقة بذلك. بناء عليه فإن تدقيقنا يشمل تنفيذ الإجراءات التي تم تصميمها للاستجابة لتقييمنا لمخاطر الأخطاء الجوهرية في القوائم المالية. ان نتائج إجراءات التدقيق التي قمنا بها، بما في ذلك الإجراءات المتعلقة بمعالجة الأمور المشار إليها ادناه، توفر أساسا لرأينا حول تدقيق القوائم المالية المرفقة.

<p>كيف تم معالجة أمر التدقيق المهم</p> <p>تضمنت إجراءات التدقيق التي قمنا بها ما يلي:</p> <ul style="list-style-type: none"> - تقييم السياسات المحاسبية المتبعة للاعتراف بإيرادات الشركة وتقييم اتباع السياسات بما يتوافق مع معيار التقارير المالية الدولي رقم (١٧). - قمنا بفحص إجراءات الرقابة للشركة على الاعتراف بالإيرادات بالإضافة الى إجراءات الرقابة الرئيسية على هذه الإيرادات. - قمنا باختبار ودراسة عينة من عقود التأمين قبل وبعد تاريخ القوائم المالية للتأكد من انه تم الاعتراف بالإيرادات في الفترات الصحيحة. - قمنا بإجراءات تحليلية على حسابات الإيرادات حسب نشاط الأعمال - قمنا بإعادة احتساب الإيرادات لكل نشاط من أنشطة الأعمال باستخدام البيانات المستخرجة من أنظمة الشركة وتكاليف الاستحواذ بناء على النمط المتوقع للعقود، كذلك فقد قمنا بفحص عينة من المعاملات وربطها مع السياسات ذات الصلة لتقييم مدى دقة البيانات المستخرجة. بالإضافة إلى قيامنا باختبار ودراسة عينة من القيود التي سجلت في تاريخ أفعال القوائم المالية. <p>إن الإفصاح المتعلق بالسياسات المحاسبية للاعتراف بالإيرادات والإفصاح المتعلق بإيرادات عقود التأمين مبينة في إيضاح رقم (٢) وإيضاح رقم (٢٠) حول القوائم المالية.</p>	<p>١- الاعتراف بإيرادات عقود التأمين</p> <p>تعتبر الإيرادات من الأمور الهامة لتحديد ربحية الشركة، كذلك هناك مخاطر قد تنتج عن الاعتراف الخاطئ بالإيرادات وتحديدًا فيما يتعلق بإجراءات تحميل الفترة بإيراداتها. هذا وقد بلغت إيرادات عقود التأمين ٣٣,٨٤٨,٠٦٦ دينار للسنة المنتهية في ٣١ كانون الأول ٢٠٢٥.</p>
---	--

<p>كيف تم معالجة أمر التدقيق المهم</p> <p>- تضمنت إجراءات التدقيق التي قمنا بها من بين الإجراءات الأخرى:</p> <p>- حصلنا على فهم لإجراءات الشركة المتعلقة بقياس متطلبات عقود التأمين، بما في ذلك إجراءات الرقابة على مستوى المنشأة، التي اعتمدها الشركة للعملية المحاسبية بموجب المعيار.</p> <p>- تقييم منهجية الشركة في احتساب متطلبات عقود التأمين وتقييم اتباع السياسات بما يتوافق مع معيار التقارير المالية الدولية رقم (١٧).</p> <p>- قمنا باختبار دقة واكتمال البيانات التاريخية المستخدمة لقياس التزامات عقود التأمين وذلك من خلال تتبع عينة من البيانات للعقود الأساسية، وتسوية البيانات للسجلات المحاسبية السابقة.</p> <p>- فحص عينات من إحتياطات المطالبات من خلال مقارنة المبلغ المقدر لإحتياطي الحالة مع الوثائق المناسبة والمبالغ المدفوعة بقرارات لاحقة.</p> <p>- قمنا بإجراءات تحليلية على حسابات المطلوبات حسب نشاط الاعمال، وقمنا بإعادة احتساب الإيرادات غير المكتسبة وتكاليف الإصدار المكونة لمخصص الالتزام عن التغطية المتبقية لكل نشاط من أنشطة الأعمال باستخدام البيانات المستخرجة من أنظمة الشركة.</p> <p>- قمنا بتقييم كفاءة وموضوعية الخبير الاكتواري المختص المعين من قبل الإدارة.</p> <p>- قمنا بتقييم مدى كفاية إفصاحات القوائم المالية فيما يتعلق بهذه المطلوبات.</p> <p>- قمنا بتقييم الإفصاحات في القوائم المالية المتعلقة بهذا الأمر مع متطلبات المعايير الدولية لإعداد التقارير المالية.</p> <p>- بالإضافة إلى ذلك، بمساعدة الخبير الاكتواري الداخلي لدينا، قمنا بإجراء ما يلي:</p> <ul style="list-style-type: none"> • تحديد ما إذا كانت طرق للاحتساب والنموذج المستخدم مناسبة أم لا. • تقييم الافتراضات الرئيسية التالية: - نسب الخسارة - عوامل تطوير المطالبات - أسعار الخصم • التحقق من اتساق التقديرات المطبقة في السنة الحالية والسابقة. <p>إن الإفصاح المتعلق بالسياسات المحاسبية لمطلوبات عقود التأمين والإفصاح المتعلق بمطلوبات عقود التأمين مبينة في إيضاح رقم (٢) وإيضاح رقم (١٠) حول القوائم المالية.</p>	<p>٢- قياس واكتمال مطلوبات عقود التأمين بموجب معيار التقارير المالية الدولي رقم (١٧)</p> <p>بلغت مطلوبات عقود التأمين ٢٢,٥١٦,٧٠٨ دينار وتمثل ما نسبته ٩١,٨٪ من مجموع المطلوبات كما في ٣١ كانون الأول ٢٠٢٥.</p> <p>إن قياس مبلغ مطلوبات عقود التأمين يتضمن احتسابه وضع افتراضات واستخدام الإدارة لتقديرات لاحتساب وقياس مطلوبات عقود التأمين وإعادة التأمين من خلال قياس القيمة الحالية للتدفقات النقدية وتعديلات المخاطر وقياس العقود المثقلة بالأعباء وقياس معدل الخصم وهامش الخدمة التعاقدية.</p> <p>بناءً على كل ما سبق، تم اعتبار قياس واكتمال مطلوبات عقود التأمين أمر تدقيق رئيسي.</p>
--	--

المعلومات الأخرى الواردة في التقرير السنوي للشركة لعام ٢٠٢٥

تتكون المعلومات الأخرى من المعلومات الواردة في التقرير السنوي للشركة لعام ٢٠٢٥ غير القوائم المالية وتقرير مدقق الحسابات. إن الإدارة هي المسؤولة عن المعلومات الأخرى. من المتوقع أن يتم تزويدنا بالتقرير السنوي للشركة لعام ٢٠٢٥ لاحقاً لتاريخ تقريرنا حول القوائم المالية. إن رأينا لا يشمل المعلومات الأخرى وأنها لا تبدي أي تأكيد حول المعلومات الأخرى.

إن مسؤوليتنا هي قراءة المعلومات الأخرى عند الحصول عليها، فيما إذا كانت المعلومات الأخرى تتعارض جوهرياً مع القوائم المالية أو من معرفتنا خلال عملية تدقيق القوائم المالية.

مسؤولية الإدارة والمسؤولين المكلفين بالحوكمة عن القوائم المالية

إن الإدارة مسؤولة عن إعداد هذه القوائم المالية وعرضها بصورة عادلة وفقاً لمعايير التقارير المالية الدولية – المعايير المحاسبية (IFRS Accounting Standards) الصادرة عن مجلس معايير المحاسبة الدولية (IASB)، بالإضافة إلى تحديد نظام الرقابة الداخلي الضروري لإعداد قوائم مالية خالية من الأخطاء الجوهرية سواء الناتجة عن احتيال أو عن غلط.

كما إن الإدارة مسؤولة عن تقييم قدرة الشركة على الاستمرار كمنشأة مستمرة والإفصاح عن الأمور المتعلقة بمبدأ الاستمرارية بما في ذلك استخدام مبدأ الاستمرارية في المحاسبة عند إعداد القوائم المالية، إلا إذا كان في نية الإدارة تصفية الشركة أو إيقاف عملياتها أو عدم وجود أي بديل واقعي آخر سوى القيام بذلك.

إن المكلفين بالحوكمة مسؤولون عن الإشراف على عملية إعداد التقارير المالية للشركة.

مسؤولية مدقق الحسابات عن تدقيق القوائم المالية

إن أهدافنا تتمثل بالحصول على تأكيد معقول بأن القوائم المالية ككل خالية من الأخطاء الجوهرية سواء الناتجة عن احتيال أو عن غلط وإصدار تقرير التدقيق الذي يتضمن رأينا. إن التأكيد المعقول هو تأكيد عالي المستوى ولكنه ليس ضماناً أن التدقيق الذي يجري وفقاً للمعايير الدولية للتدقيق سيكشف دائماً خطأ جوهرياً عند وجوده. إن الأخطاء قد تحدث نتيجة لاحتيال أو غلط ويتم اعتبارها جوهرياً، إذا كانت منفردة أو مجتمعة يمكن أن يكون لها تأثير على القرارات الاقتصادية المتخذة من قبل مستخدمي هذه القوائم المالية.

إننا نقوم بممارسة الاجتهاد المهني والمحافظة على الشك المهني كجزء من التدقيق وفقاً للمعايير الدولية للتدقيق، وكذلك نقوم بما يلي:

- تحديد وتقييم مخاطر الأخطاء الجوهرية في القوائم المالية، سواء الناتجة عن احتيال أو غلط، وتصميم وتنفيذ إجراءات تدقيق تستجيب لهذه المخاطر والحصول على أدلة تدقيق كافية وملائمة توفر أساساً لإبداء الرأي. إن خطر عدم اكتشاف خطأ جوهري ناتج عن احتيال يعد أكبر من ذلك الناتج عن غلط، لما قد يتضمنه الاحتيال من تواطؤ أو تزوير أو حذف متعمد أو تأكيدات غير صحيحة أو تجاوز لنظام الرقابة الداخلي.

- الحصول على فهم لنظام الرقابة الداخلي المتعلق بالتدقيق وذلك لتصميم إجراءات تدقيق ملائمة للظروف وليس بهدف ابداء رأي حول مدى فعالية نظام الرقابة الداخلي للشركة.
- تقييم ملاءمة السياسات المحاسبية المطبقة ومفعولية التقديرات المحاسبية و الايضاحات المتعلقة بها التي قامت بها الإدارة.
- التوصل الى نتيجة حول ملاءمة استخدام الادارة لمبدأ الاستمرارية في المحاسبة، وبناءً على أدلة التدقيق التي تم الحصول عليها، وفيما إذا كان هناك عدم ثيقن جوهري مرتبط بأحداث أو ظروف قد تلقي بشكوك كبيرة حول قدرة الشركة على الاستمرار. وإذا ما توصلنا الى نتيجة بأن هناك شك جوهري، فعلى الإشارة في تقرير التدقيق إلى ايضاحات القوائم المالية ذات الصلة أو تعديل رأينا إذا كانت هذه الايضاحات غير كافية. إن استنتاجاتنا مبنية على أدلة التدقيق التي حصلنا عليها حتى تاريخ تقرير التدقيق، ومع ذلك فإن الأحداث أو الظروف المستقبلية قد تؤدي إلى عدم استمرار الشركة في اعمالها كمنشأة مستمرة.
- تقييم العرض العام لهيكل القوائم المالية ومحتواها بما في ذلك الايضاحات حولها وفيما إذا كانت القوائم المالية تمثل المعاملات والأحداث التي تحقق العرض العادل.
- إننا نتواصل مع المسؤولين المكلفين بالحوكمة فيما يتعلق بنطاق التدقيق وتوقيته وملاحظات التدقيق المهمة التي تتضمن أي نقاط ضعف مهمة في نظام الرقابة الداخلية التي يتم تحديدها من قبلنا خلال عملية التدقيق.
- نقوم كذلك بتزويد المسؤولين المكلفين بالحوكمة بما يفيد التزامنا بمتطلبات السلوك المهني المتعلقة بالاستقلالية والافصاح للمسؤولين المكلفين بالحوكمة عن كل العلاقات والأمور الأخرى التي تظهر على انها تؤثر على استقلاليتنا، وحيثما كان ملائماً الإفصاح عن الإجراءات المتخذة لإلغاء مخاطر الاستقلالية والإجراءات المعززة المطبقة.
- من تلك الأمور التي يتم التواصل بها مع المسؤولين المكلفين بالحوكمة، نقوم بتحديد الأمور الأكثر أهمية على تدقيق القوائم المالية للفترة الحالية والتي تمثل أمور التدقيق الهامة. اننا نقدم وصف عن هذه الأمور في تقرير التدقيق الا اذا كان القانون أو التعليمات تمنع الإفصاح عن ذلك الأمر، أو في حالات نادرة جداً والتي بناءً عليها لا يتم الإفصاح عن ذلك الأمر في تقريرنا لان العواقب السلبية المتوقعة للإفصاح قد تفوق المنفعة العامة الناتجة عنه.

تقرير حول المتطلبات القانونية

تحتفظ الشركة بقيود وسجلات محاسبية منظمة بصورة أصولية تتفق مع القوائم المالية وتوصي بالمصادقة عليها

ارنست ويونغ/ الأردن



أحمد محمود أبو عصبه
ترخيص رقم ١١٥٥

ارنست ويونغ
محاسبون قانونيون
عمان - الأردن

عمان - المملكة الأردنية الهاشمية
٢٦ شباط ٢٠٢٦

القوائم المالية

للسنة المنتهية في
٣١ كانون الأول ٢٠٢٥



تأمين المنازل
منزلك بأمان



تفّاعل بالفد Embrace Tomorrow

٣١ كانون الأول	٣١ كانون الأول	إيضاحات	
٢٠٢٤	٢٠٢٥		
دينار	دينار		
الموجودات			
الاستثمارات			
١٨,١٥٤,٣٢٥	٢٤,٢٠٠,٤٣٠	٣	ودائع لدى البنوك
٤٤٠,٩٢٣	٥٨١,٧٩٦	٤	موجودات مالية بالقيمة العادلة من خلال قائمة الدخل الشامل الآخر
١,٦٩٠,٢٩٦	١,٦٦٦,٢٤١	٥	موجودات مالية بالقيمة العادلة من خلال قائمة الدخل
٢,٧٥٢,٣٣٢	٤,٢٦٢,٢٤٧	٦	موجودات مالية بالكلفة المطفأة
٢,٦٢٣,٨٠٣	٢,٦٢٣,٨٠٣	٧	استثمارات عقارية
١٢٢,١٩٩	٨٦,٦٧٧	٨	حق استخدام الموجودات
٢٥,٧٨٣,٨٧٨	٣٣,٤٢١,١٩٤		مجموع الاستثمارات
١,٣٤٦,٧١٣	١,٣٢١,٦٤٥	٩	نقد في الصندوق وأرصدة لدى البنوك
١٩٨,٥٥٤	٧٤,٣٤٧	١٠	موجودات عقود التأمين
٢,٧٩٠,٣٢٣	٣,٤٢٥,٦٥٨	١٠	موجودات عقود إعادة التأمين
٨٥٩,٤٣١	١,١٠٨,١٣٥	١١/ب	موجودات ضريبية مؤجلة
٢,٦٢٨,٣٤٦	٢,٥٥٣,٩٨١	١٢	ممتلكات ومعدات
٥٥,٨٩٢	١٢٠,١٢٢	١٣	موجودات غير ملموسة
١,٤٥٨,٣٧٠	١,٠٨٦,١٨٨	١٤	موجودات أخرى
٣٥,١٢١,٥٥٧	٤٣,١١١,٢٧٠		مجموع الموجودات
المطلوبات وحقوق الملكية			
المطلوبات -			
مطلوبات عقود التأمين -			
٢٣,٢٧٤,١٣٩	٢٢,٥١٦,٧٠٨	١٠	مطلوبات عقود التأمين
٢٣,٢٧٤,١٣٩	٢٢,٥١٦,٧٠٨		مجموع مطلوبات عقود التأمين
٧٩,٠٥٧	٦٨,٧٢٥	٨	التزامات عقود إيجار
١٠٦,٨٢٠	١٨٨,٧٩٦	١٠	مطلوبات عقود إعادة التأمين
١٧,٧٤٨	٢١٠,٠٠٠		مخصصات مختلفة
٦٨,٣٢٥	٥١٧,٣٢٥	١١/أ	مخصص ضريبة الدخل
٢٢,٧٦٩	٦٤,٥٢٨	١١/د	مخصص ضريبة المساهمة الوطنية
١,٣٤٠,٥٠٥	٩٥٩,٠٤٠	١٥	مطلوبات أخرى
١,٦٣٥,٢٢٤	٢,٠٠٨,٤١٤		مجموع المطلوبات الأخرى
٢٤,٩٠٩,٣٦٣	٢٤,٥٢٥,١٢٢		مجموع المطلوبات
حقوق الملكية -			
٨,٧٢٠,٠٠٠	١٥,٧٥٢,٧٥٣	١٦	رأس المال المصرح به والمدفوع
١,٨٨٧,٩٢٧	٢,٠٣٢,١٦٥	١٧	احتياطي إجباري
١٥,٩٤٨	١٥,٩٤٨	١٧	احتياطي اختياري
(١٣٢,٢٣٨)	٨,٦٣٥	١٨	إحتياطي القيمة العادلة
(٢٧٩,٤٤٣)	٧٧٦,٦٤٧	١٩	أرباح مدورة (خسائر متراكمة)
١٠,٢١٢,١٩٤	١٨,٥٨٦,١٤٨		صافي حقوق الملكية
٣٥,١٢١,٥٥٧	٤٣,١١١,٢٧٠		مجموع المطلوبات وحقوق الملكية

تعتبر الإيضاحات المرفقة من رقم ١ الى رقم ٤٧ جزءاً من هذه القوائم المالية وتقرأ معها

٣١ كانون الأول	٣١ كانون الأول	إيضاحات	
٢٠٢٤	٢٠٢٥		
دينار	دينار		
الإيرادات -			
٢٩,٨٧٩,٤٩٧	٣٣,٨٤٨,٠٦٦	٢٠	إيرادات عقود التأمين
(٢٧,٤٤٤,٩٠٤)	(٢٦,٣٣٤,٧١٢)	٢١	ينزل: مصروفات عقود التأمين
٢,٤٣٤,٥٩٣	٧,٥١٣,٣٥٤		نتائج أعمال عقود التأمين
(٧,٨٩٠,٩٣٢)	(٩,٤١١,١٨٨)	٢٣	مصروفات عقود إعادة التأمين
٣,٣١٦,٣٢٧	٣,٥٤١,٥١٤	٢٢	إيرادات عقود إعادة التأمين
(٤,٥٧٤,٦٠٥)	(٥,٨٦٩,٦٧٤)		نتائج أعمال عقود إعادة التأمين
(٢,١٤٠,٠١٢)	١,٦٤٣,٦٨٠		صافي نتائج أعمال عقود التأمين وإعادة التأمين
(١١٨,٥٠٣)	(١,٣٥٧,٨٦٩)	٢٤	مصاريف التمويل - عقود التأمين
٨,١٤٠	٥٥,٩٥٥	٢٥	إيرادات التمويل - عقود إعادة التأمين
(١١٠,٣٦٣)	(١,٣٠١,٩١٤)		صافي نتائج تمويل أعمال التأمين وإعادة التأمين
(٢,٢٥٠,٣٧٥)	٣٤١,٧٦٦		صافي نتائج أعمال وتمويل عقود التأمين وإعادة التأمين
١,٣٠٨,٣١٤	١,٣٧٠,٦٨٠	٢٦	فوائد دائنة
٦٧,٧٩١	٤٢٥,٤٥٧	٢٧	صافي أرباح الموجودات المالية والاستثمار
٦,٨٩٩	١٣,٠٤٠		إيرادات أخرى
(٨٦٧,٣٧١)	٢,١٥٠,٩٤٣		مجموع الإيرادات (المصاريف)
٤٢٤,٦٢٢	٤٢٠,٧٣٢	٢٨	مصاريف إدارية وعمومية
٨٠,١٢٥	٢٨٧,٨٢٨	٢٩	مصاريف أخرى
٥٠٤,٧٤٧	٧٠٨,٥٦٠		إجمالي المصروفات
(١,٣٧٢,١١٨)	١,٤٤٢,٣٨٣		ربح (خسارة) السنة قبل ضريبة الدخل
٢٠٥,٣٩٥	(٢٤٢,٠٥٥)	١١/أ	(مصروف) وفر ضريبة الدخل
(١,١٦٦,٧٢٣)	١,٢٠٠,٣٢٨		ربح (خسارة) السنة
فلس/ دينار (./١٥٧)	فلس/ دينار ./١٥٥	٣.	الحصة الأساسية والمخفضة للسهم من ربح (خسارة) السنة

تعتبر الإيضاحات المرفقة من رقم ١ الى رقم ٤٧ جزءاً من هذه القوائم المالية وتقرأ معها

للسنة المنتهية في ٣١ كانون الأول		
٢٠٢٤	٢٠٢٥	
دينار	دينار	
(١,١٦٦,٧٢٣)	١,٢٠٠,٣٢٨	ربح (خسارة) السنة
		يضاف: بنود الدخل الشامل الأخرى بعد الضريبة التي لن يتم إعادة تصنيفها إلى قائمة الدخل في الفترات اللاحقة
(٧,٥٤٥)	١٤٠,٨٧٣	التغير في القيمة العادلة للموجودات المالية من خلال الدخل الشامل الأخر
(١,١٧٤,٢٦٨)	١,٣٤١,٢٠١	مجموع الدخل الشامل للسنة

تعتبر الإيضاحات المرفقة من رقم ١ الى رقم ٤٧ جزءاً من هذه القوائم المالية وتقرأ معها

صافي حقوق الملكية	أرباح مدورة (خسائر متراكمة) *	احتياطي القيمة العادلة	احتياطي اختياري	احتياطي اجباري	رأس المال المصرح به والمدفوع	للسنة المنتهية في ٣١ كانون الأول ٢٠٢٥
						دينار
١٠,٢١٢,١٩٤	(٢٧٩,٤٤٣)	(١٣٢,٢٣٨)	١٥,٩٤٨	١,٨٨٧,٩٢٧	٨,٧٢٠,٠٠٠	الرصيد كما في أول كانون الثاني ٢٠٢٥
١,٣٤١,٢٠١	١,٢٠٠,٣٢٨	١٤٠,٨٧٣	-	-	-	مجموع الدخل الشامل للسنة
٧,٠٣٢,٧٥٣	-	-	-	-	٧,٠٣٢,٧٥٣	زيادة رأس المال (إيضاح ١٦)
-	(١٤٤,٢٣٨)	-	-	١٤٤,٢٣٨	-	المحول الى الأحتياطي الإجباري
١٨,٥٨٦,١٤٨	٧٧٦,٦٤٧	٨,٦٣٥	١٥,٩٤٨	٢,٠٣٢,١٦٥	١٥,٧٥٢,٧٥٣	الرصيد كما في ٣١ كانون الأول ٢٠٢٥

٢٠٢٤						
١١,٣٨٦,٤٦٢	١,٦٠٧,٢٨٠	(١٢٤,٦٩٣)	١٥,٩٤٨	١,٨٨٧,٩٢٧	٨,٠٠٠,٠٠٠	الرصيد كما في أول كانون الثاني ٢٠٢٤
(١,١٧٤,٢٦٨)	(١,١٦٦,٧٢٣)	(٧,٥٤٥)	-	-	-	مجموع الدخل الشامل للسنة
-	(٧٢٠,٠٠٠)	-	-	-	٧٢٠,٠٠٠	زيادة رأس المال (إيضاح ١٦)
١٠,٢١٢,١٩٤	(٢٧٩,٤٤٣)	(١٣٢,٢٣٨)	١٥,٩٤٨	١,٨٨٧,٩٢٧	٨,٧٢٠,٠٠٠	الرصيد كما في ٣١ كانون الأول ٢٠٢٤

* تشمل الأرباح المدورة (الخسائر المتراكمة) مبلغ ١,٠٨,١٣٥ دينار كما في ٣١ كانون الأول ٢٠٢٥ مقابل ٨٥٩,٤٣١ دينار كما في ٣١ كانون الأول ٢٠٢٤ تمثل موجودات ضريبية مؤجلة يحظر التصرف بها بموجب تعليمات هيئة الأوراق المالية. كما لا يمكن التصرف بمبلغ ٨,٦٣٥ دينار كما في ٣١ كانون الأول ٢٠٢٥ مقابل (١٣٢,٢٣٨) دينار كما في ٣١ كانون الأول ٢٠٢٤ من الأرباح المدورة (الخسائر المتراكمة) مقابل احتياطي القيمة العادلة. كما لا يمكن التصرف بمبلغ ٣٨٤,٣٨٦ دينار كما في ٣١ كانون الأول ٢٠٢٥ والذي يمثل الأرباح الغير متحققة للموجودات المالية بالقيمة العادلة من خلال قائمة الدخل مقابل ٣١٤,٦٣٤ دينار كما في ٣١ كانون الأول ٢٠٢٤.

تعتبر الإيضاحات المرفقة من رقم ١ الى رقم ٤٧ جزءاً من هذه القوائم المالية وتقرأ معها

للسنة المنتهية في ٣١ كانون الأول		إيضاحات	
٢٠٢٤	٢٠٢٥		
دينار	دينار		
			التدفقات النقدية من الأنشطة التشغيلية
(١,٣٧٢,١١٨)	١,٤٤٢,٣٨٣		الربح (الخسارة) للسنة قبل الضريبة
			تعديلات:
٢١١,٤٢٣	١٨٣,٧٨٤	٨و١٣	استهلاكات واطفاءات
-	٢٠٠,٠٠٠	١٠	مخصص الخسائر الائتمانية المتوقعة
٤,٤٣٧	-		مخصص تعويض نهاية الخدمة
١٧,٩٣١	(٦٩,٧٥٢)	٢٧	(أرباح) خسائر تقييم موجودات مالية بالقيمة العادلة من خلال قائمة الدخل
(١,١٣٣,٦٠٦)	(١,١٣٠,٩٦٦)	٢٦	إيراد فوائد بنكية
(١٧٤,٧٠٨)	(٢٣٩,٧١٤)	٢٦	إيراد فوائد موجودات مالية بالكلفة المطفأة
(٨٥,٧٢٢)	(٣٥٥,٧٠٥)	٢٧	توزيعات أرباح موجودات مالية بالقيمة العادلة
٥,٥٩٠	٤,١٦٨	٨	فوائد التزامات عقود الإيجار
(٢,٥٢٦,٧٧٣)	٣٤,١٩٨		التدفقات النقدية من (المستخدمة في) الأنشطة التشغيلية قبل التغيير في بنود رأس المال العامل
٢٣٢,٠٢٤	٢٤,٢٠٧		موجودات عقود التأمين
١,٠٠٩,٩٣٢	(٧٣٥,٣٣٥)		موجودات عقود إعادة التأمين
٢,٥٥٦,٩٠٢	(٧٥٧,٤٣١)		مطلوبات عقود التأمين
١٠٦,٨٢٠	٨١,٩٧٦		مطلوبات عقود إعادة التأمين
(٥٨٨,٥٧١)	٥٤٦,٣٥١		موجودات أخرى
-	٢١٠,٠٠٠		مخصصات مختلفة
٢٧٨,٩٩٩	(٣٨١,٤٦٥)		مطلوبات أخرى
١,٠٦٩,٣٣٣	(٩٧٧,٤٩٩)		التدفقات النقدية (المستخدمة في) من الأنشطة التشغيلية قبل الضريبة المدفوعة
-	(١٧,٧٤٨)		مخصص نهاية الخدمة المدفوع
(١٢٢,٠٣١)	-	١١/أ	ضريبة الدخل المدفوعة
(٣,٨٤٠)	-	١١/د	ضريبة مساهمة وطنية المدفوعة
٩٤٣,٤٦٢	(٩٩٥,٢٤٧)		صافي التدفقات النقدية (المستخدمة في) من الأنشطة التشغيلية
			التدفقات النقدية من الأنشطة الاستثمارية
(٥٩٣,٥٩٣)	١,٩٩٨,٠٠٠		ودائع لدى البنوك تستحق بعد ثلاثة شهور
١,٢٩٢,٦٩١	١,١٩٦,٥١١		إيراد فوائد مقبوضة
٨٥,٧٢٢	٣٥٥,٧٠٥		توزيعات أرباح موجودات مالية بالقيمة العادلة مقبوضة
(٧,٨١٢)	(٣٢,٠٧٣)		شراء موجودات مالية بالقيمة العادلة من خلال قائمة الدخل
١٢,١٦٧	١٢٥,٨٨٠		المتحصل من بيع موجودات مالية بالقيمة العادلة من خلال الدخل
(٢٠٧,٣٨٨)	(١,٥٠٩,٩١٥)		موجودات مالية بالتكلفة المطفأة، بالصافي
-	(١٠١,١٤٢)	١٣	شراء موجودات غير ملموسة
(١٠٧,٤٤١)	(٣٦,٩٨٥)	١٢	شراء ممتلكات ومعدات
٤٧٤,٣٤٦	١,٩٩٥,٩٨١		صافي التدفقات النقدية من الأنشطة الاستثمارية
			التدفقات النقدية من الأنشطة التمويلية
(٢٩,٠٠٠)	(١٤,٥٠٠)	٨	دفعات التزامات عقود إيجار
-	٧,٠٣٢,٧٥٣	١٦	زيادة رأس المال
(٢٩,٠٠٠)	٧,٠١٨,٢٥٣		صافي التدفقات النقدية من (المستخدمة في) الأنشطة التمويلية
١,٣٨٨,٨٠٨	٨,٠١٨,٩٨٧		صافي الزيادة في النقد وما في حكمه
٢,٦١٦,٤٨٦	٤,٠٠٥,٢٩٤		النقد وما في حكمه في بداية السنة
٤,٠٠٥,٢٩٤	١٢,٠٢٤,٢٨١	٣١	النقد وما في حكمه في نهاية السنة

تعتبر الإيضاحات المرفقة من رقم ١ الى رقم ٤٧ جزءاً من هذه القوائم المالية وتقرأ معها



التأمين السيبراني
CYBER INSURANCE



تفاعّل بالقدّ Embrace Tomorrow

إيضاحات حول القوائم المالية

إيضاحات حول القوائم المالية

١ عام

تأسست شركة دلتا للتأمين خلال العام ١٩٧٦ كشركة مساهمة عامة أردنية تحت رقم (١٠٩) برأس مال مصرح به ومدفوع ٢٠,٠٠٠,٠٠٠ دينار مقسم الي ٢٠,٠٠٠ سهم بقيمة اسمية دينار للسهم الواحد. هذا وقد تم زيادة رأس المال على عدة مراحل كان آخرها خلال عام ٢٠٢٤ ليصبح رأس مال الشركة المصرح به والمدفوع ٨,٧٢,٠٠٠ سهماً بقيمة اسمية دينار للسهم الواحد.

هذا وقد قررت الهيئة العامة في اجتماعها غير العادي المنعقد بتاريخ ١ أيلول ٢٠٢٥ رفع رأس مال الشركة ليصبح ١٦,٠٠٠,٠٠٠ دينار من من خلال العرض العام الموجه لكافة مساهمي الشركة تماشياً مع متطلبات تعليمات الحد الأدنى لرأس مال شركات التأمين، وتم الاكتتاب بمبلغ ٧,٣٢,٧٥٣ دينار ليصبح رأس المال المدفوع ١٥,٧٥٢,٧٥٣ بقيمة اسمية دينار للسهم الواحد وقد استكملت الإجراءات القانونية خلال شهر كانون الأول ٢٠٢٥.

من أهم غايات الشركة تقديم كافة أعمال التأمين لتشمل التأمين على الحياة والتأمينات العامة ومن ضمنها تأمين المركبات، التأمين البحري والنقل، تأمين الحريق والأضرار الأخرى، تأمين المسؤولية، التأمين الطبي، تأمين الائتمان وتأمين الفروع الأخرى.

إن عنوان الشركة هو جبل عمان، الدوار الثالث، صندوق البريد ٣٠٥٥ عمان ١١١٨١ – الأردن.

تم إقرار القوائم المالية من قبل مجلس ادارة الشركة في اجتماعه المنعقد بتاريخ ٢٤ شباط ٢٠٢٦ وهي خاضعة لموافقة الهيئة العامة للمساهمين والبنك المركزي الأردني.

٢ أسس الأعداد والسياسات المحاسبية

(١-٢) أسس إعداد القوائم المالية

تم اعداد القوائم المالية وفقاً لمعايير التقارير المالية الدولية – المعايير المحاسبية (IFRS Accounting Standards) الصادرة عن مجلس معايير المحاسبة الدولية (IASB).

تم إعداد القوائم المالية وفقاً لمبدأ الكلفة التاريخية باستثناء الموجودات المالية بالقيمة العادلة من خلال قائمة الدخل وقائمة الدخل الشامل الأجر التي تظهر بالقيمة العادلة بتاريخ القوائم المالية. إنَّ الدينار الأردني هو عملة إظهار القوائم المالية والذي يُمثل العملة الرئيسية للشركة.

(٢-٢) التغييرات في السياسات المحاسبية

إن السياسات المحاسبية المتبعة في اعداد القوائم المالية متفقة مع تلك التي اتبعت في اعداد القوائم المالية للسنة المنتهية في ٣١ كانون الأول ٢٠٢٤، باستثناء أن الشركة قامت بتطبيق التعديلات التالية اعتباراً من ١ كانون الثاني ٢٠٢٥:

عدم قابلية العملة للتحويل – تعديلات على معيار المحاسبة الدولي رقم ٢١

توضح التعديلات على معيار المحاسبة الدولي رقم ٢١ "أثار التغييرات في أسعار صرف العملات الأجنبية" لفترات المالية السنوية التي تبدأ في أو بعد ١ كانون الثاني ٢٠٢٥، كيفية تقييم المنشأة فيما إذا كانت العملة قابلة للتحويل وكيفية تحديد سعر الصرف الفوري عندما تكون القابلية للتحويل معدومة. تتطلب التعديلات أيضاً الإفصاح عن المعلومات التي تمكن مستخدمي القوائم المالية من فهم كيفية تأثير، أو توقع تأثير عدم قابلية العملة للتحويل إلى العملة الأخرى على الأداء المالي والمركز المالي والتدفقات النقدية للمنشأة. لم يكن لهذه التعديلات أثر جوهري على القوائم المالية للشركة.

(٣-٢) المعلومات المتعلقة بالسياسات المحاسبية الجوهرية

فيما يلي أهم المعلومات المتعلقة بالسياسات المحاسبية الجوهرية:

معلومات القطاعات

قطاع الأعمال يمثل مجموعة من الموجودات والعمليات التي تشترك معا في تقديم منتجات او خدمات خاضعة لمخاطر وعوائد تختلف عن تلك المتعلقة بقطاعات أعمال أخرى والتي يتم قياسها وفقاً للتقارير التي تم استعمالها من قبل المدير التنفيذي وصانع القرار الرئيسي لدى الشركة.

القطاع الجغرافي يرتبط في تقديم منتجات او خدمات في بيئة اقتصادية محددة خاضعة لمخاطر وعوائد تختلف عن تلك المتعلقة بقطاعات عمل في بيئات اقتصادية مختلفة.

تاريخ الاعتراف بالموجودات المالية

يتم الاعتراف بشراء وبيع الموجودات المالية في تاريخ المتاجرة (تاريخ التزام الشركة ببيع أو شراء الموجودات المالية).

معيار التقارير المالية الدولي رقم ١٧

تعريف عقد التأمين

العقد الذي بموجبه تقبل شركة التأمين مخاطر تأمينية جوهرية من المؤمن له، والموافقة على تعويض المؤمن له في حال حدوث حدث مستقبلي معين وغير مؤكد) محل التأمين) بحيث يؤثر بشكل سلبي على المؤمن له، حيث يتم الاعتراف بعقد التأمين حسب الأجل التالية أيهما أسبق:

- بداية فترة التغطية الخاصة بالعقد.
- تاريخ استحقاق أول قسط للعقد.
- تاريخ اعتبار عقد التأمين عقد متوقع خسارته.

أما بالنسبة لعقود التأمين التي تحتوي على ميزة المشاركة المباشرة والتي لها خصائص اقتصادية مماثلة لعقد التأمين (مدة التغطية طويلة، الأقساط متكررة ومبلغ أو توقيت العائد وفقاً لتقدير المصدر) ومرتبطة بنفس الموجودات أو مشاركة في أداء عقود التأمين، وتتضمن العقود التي تحتوي على تلك الميزة في بداية العقد ما يلي:

- مشاركة المؤمن لهم / المستفيدين بحصة من محفظة عقود التأمين.
- احتمالية قيام الشركة بدفع للمؤمن لهم / المستفيدين حصة كبيرة من عائدات القيمة العادلة للاستثمارات المرتبطة بمجموعة عقود التأمين.
- احتمالية كبيرة لتغير المبالغ المدفوعة للمؤمن لهم / المستفيدين بتغيير القيمة العادلة للاستثمارات المرتبطة بمجموعة عقود التأمين.

أما بالنسبة للعقود التي لا تصنف كعقد تأمين فهي على سبيل المثال ما يلي:

- عقود الاستثمار التي لها شكل قانوني مشابه لعقد التأمين إلا أنها لا تنقل مخاطر تأمين جوهرية إلى شركة التأمين وتتضمن مخاطر مالية كالمشتقات الضمنية أو التغير في القيمة العادلة لأداة مالية، أو التغير بأسعار الفوائد، أو التغير بأسعار صرف العملات، أو التصنيف الائتماني، بحيث يتم تصنيفها كعقود استثمار وفقاً لمعيار التقارير المالية الدولي رقم ٩).
- عقود الاستثمار التي تحتوي على ميزة المشاركة الاختيارية، وهي عقود استثمار ذات شكل قانوني مشابه لعقد التأمين إلا أنها لا تنقل مخاطر تأمين جوهرية إلى المصدر ولا تستوفي تعريف عقد التأمين ولكن يتم تصنيفها وفقاً لمعيار التقارير المالية الدولي رقم (١٧).
- التأمين الذاتي) أي الإبقاء على المخاطر التي كان من الممكن تغطيتها بعقد التأمين داخل الشركة أي أنه لا يوجد طرفاً آخر بالعقد (كقيام الشركة بإصدار عقد تأمين باسم الشركة أو شركة تابعة أو شركة زميلة لها، يتم تصنيفها وفقاً لمعيار التقارير المالية الدولي رقم (١٥).

مطلوبات عقود التأمين

يتم الاعتراف بمطلوبات عقود التأمين عندما يكون على الشركة التزامات في تاريخ القوائم المالية ناشئة عن أحداث سابقة متعلقة بعقود التأمين، وان تسديد الالتزامات محتمل ويمكن قياس قيمتها بشكل يعتمد عليه. تمثل المبالغ المعترف بها كمطلوبات عقود التأمين أفضل تقدير للمبالغ المطلوبة لتسوية الالتزام كما في تاريخ القوائم المالية، مع الأخذ بعين الاعتبار المخاطر وعدم التيقن المرتبطة بمطلوبات عقود التأمين. عندما يتم تحديد قيمة المطلوبات على أساس التدفقات النقدية المقدرة لتسوية الالتزام الحالي، فإن القيمة الدفترية لها تمثل القيمة الحالية لهذه التدفقات النقدية. عندما يكون من المتوقع أن يتم استرداد بعض أو كافة المنافع الاقتصادية المطلوبة من أطراف أخرى لتسوية المطلوبات، يتم الاعتراف بالذمة المدينة ضمن الموجودات إذا كان استلام التعويضات فعلياً مؤكداً ويمكن قياس قيمتها بشكل يعتمد عليه.

عقود إعادة التأمين المحتفظ بها

هي العقود المبرمة مع معيدي التأمين لتعويض شركة التأمين عن المطالبات الناشئة عن عقود التأمين الصادرة عنها. يتم إثبات عقود إعادة التأمين المحتفظ بها:

- بداية فترة تغطية عقد إعادة التأمين أو عند الاعتراف الأولي بعقد التأمين الصادر عن الشركة إذا كان عقد إعادة التأمين متناسب مع مجموعة عقود التأمين.
- من بداية فترة التغطية الخاصة بمجموعة عقود إعادة التأمين المحتفظ بها للحالات الأخرى.

المطلوبات مقابل التغطية المتبقية

المبلغ الذي يجب على الشركة رصده عند الاعتراف بعقود التأمين والذي يخص الفترات المالية اللاحقة نتيجة عقود تأمين سارية المفعول

المطلوبات مقابل المطالبات المتكبدة

هو القيمة الإجمالية للتكاليف المتوقعة والمرتبطة على الشركة نتيجة اخطار مغطاة بعقد التأمين والتي وقعت قبل نهاية الفترة المالية وتشمل تلك المطالبات المبلغية وغير المبلغية، وإضافة إلى المصاريف المتعلقة بها.

هامش الخدمة التعاقدية

هو الربح غير المكتسب من التغطية المتبقية والمتوقع أن تكون مربحة، والذي يتم إثباته بالتزامن مع تقديم خدمات عقود التأمين.

الاعتراف الأولي لعقود التأمين / نموذج القياس العام

يتم قياس مجموعة عقود التأمين عند الاعتراف الأولي وفقاً لما يلي:

١. التدفقات النقدية للوفاء بالالتزامات الناشئة عن العقود والتي تشمل:
 - تقديرات التدفقات النقدية المستقبلية
 - تعديلات القيمة الزمنية للنقود والمخاطر المالية المرتبطة بالتدفقات النقدية المستقبلية وذلك بعدم تضمين تلك المخاطر المالية في تقديرات التدفقات النقدية المستقبلية.
 - تعديلات المخاطر غير المالية
 - ٢. هامش الخدمة التعاقدية

القياس اللاحق لعقود التأمين / نموذج القياس العام

تقوم الشركة بإثبات القيمة الدفترية لأي من مجموعات عقود التأمين في نهاية كل فترة ويكون مجموع ما يلي:

١. المطلوبات مقابل التغطية المتبقية والذي يشمل صافي قيمة التدفقات النقدية الداخلة والخارجة بعد تطبيق معدل الخصم عليها مضافاً إليها تعديلات المخاطر غير المالية وهامش الخدمة التعاقدية.
٢. المطلوبات مقابل المطالبات المتكبدة، والذي يحسب وفق أفضل تقدير للتدفقات النقدية المستقبلية لسداد المطالبات مضافاً إليها تعديلات المخاطر غير المالية، مع مراعاة تطبيق معدل الخصم على المطالبات المتوقع سدادها بعد أكثر من سنة.

الاعتراف الأولي لعقود التأمين / منهج تخصيص الأقساط

يتم قياس مجموعة عقود التأمين عند الاعتراف الأولي وفقاً لما يلي:

- أقساط التأمين المستلمة عند الاعتراف الأولي.
- مطروحاً منها أي تكاليف مدفوعة للاستحواذ على عقود التأمين في ذلك التاريخ.
- مضافاً إليها أو مطروحاً منها أي مبلغ ناشئ عن التدفقات النقدية الخاصة بتكاليف الاستحواذ على عقود التأمين.

القياس اللاحق / منهج تخصيص الأقساط

- ١- تقوم الشركة في نهاية كل فترة لاحقة بإثبات القيمة الدفترية للالتزام مع مراعاة التعديلات التالية على رصيد الالتزام:
 - إضافة أقساط التأمين المستلمة للفترة.
 - طرح التدفقات النقدية للاستحواذ على عقود التأمين.
 - إضافة أي مبالغ تتعلق بإطفاء التدفقات النقدية للاستحواذ على عقود التأمين المثبتة كمصرف.
 - إضافة التعديلات الطارئة على مكون التمويل.
 - طرح المبلغ المثبت على أنه إيرادات تأمين للتغطية المقدمة في تلك الفترة.
 - طرح أي مكون استثمار مدفوع أو محول للمطلوبات المتعلقة بالمطالبات المتكبدة.
- ٢- المطلوبات مقابل المطالبات المتكبدة، والذي يحسب وفق أفضل تقدير للتدفقات النقدية المستقبلية لسداد المطالبات مضافاً إليها تعديلات المخاطر غير المالية، مع مراعاة تطبيق معدل الخصم على المطالبات.

تعديل عقود التأمين

تقوم الشركة بالتعديل على عقود التأمين من خلال معالجة التغييرات المتوقعة على التدفقات النقدية المستقبلية نتيجة لتغييرات في التقديرات الخاصة بالتدفقات النقدية للوفاء بالعقود ما لم ينطبق عليها شروط إلغاء الاعتراف بعقود التأمين.

إلغاء الاعتراف بعقود التأمين

تقوم الشركة بإلغاء الاعتراف بعقود التأمين في الحالات التالية:

- انتهاء العقد (انقضاء الالتزام المحدد في عقد التأمين أو الوفاء به أو إلغائه)
- في حالة تعديل عقد التأمين ولم يستوف هذا التعديل شروط التعديل حسب متطلبات المعيار، فتقوم الشركة بإلغاء العقد والاعتراف بعقد جديد.

عقود التأمين المتوقع خسارتها

تقوم الشركة بالاعتراف بعقود التأمين على أنها عقود متوقع خسارتها إذا كان العقد من المتوقع خسارته في تاريخ الإثبات الأولي ويتم قياس مكون الخسارة بمقارنة التدفقات النقدية المتوقعة للوفاء بمطلوبات العقد أو مجموعة العقود مع التدفقات النقدية المتحصلة من هذا العقد أو مجموعة العقود. وعلى أن تقوم الشركة بالإفصاح عن مكون الخسارة في حال كانت قيمة هامش الخدمة التعاقدية تساوي صفر (ينطبق فقط على نموذج القياس العام ومنهج التكلفة المتغيرة).

ملخص مناهج القياس

١. تقوم الشركة بتصنيف عقود التأمين وعقود إعادة التأمين وفقاً لما يلي:

عقود إعادة التأمين		عقود التأمين	
منهج القياس	نوع المنتج	منهج القياس	نوع المنتج
منهج تخصيص الأقساط	المركبات	منهج تخصيص الأقساط	المركبات
منهج تخصيص الأقساط	البحري والنقل	منهج تخصيص الأقساط	البحري والنقل
منهج تخصيص الأقساط	الحريق والأضرار الأخرى للممتلكات	منهج تخصيص الأقساط	الحريق والأضرار الأخرى للممتلكات
منهج تخصيص الأقساط	المسؤولية	منهج تخصيص الأقساط	المسؤولية
منهج تخصيص الأقساط	الطبي	منهج تخصيص الأقساط	الطبي
منهج تخصيص الأقساط	الحياة - جماعي	منهج تخصيص الأقساط	الحياة - جماعي
المنهج العام	الحياة - فردي	المنهج العام	الحياة - فردي
منهج تخصيص الأقساط	تأمينات أخرى	منهج تخصيص الأقساط	تأمينات أخرى

مستوى التجميع

يتطلب معيار التقارير المالية الدولي ١٧ من الشركة تحديد مستوى التجميع لتطبيق متطلباته. يتم تفصيل محافظ عقود التأمين إلى مجموعات حسب سنة الاكتتاب بحيث تقوم بتجميع محافظ عقود التأمين ذات المخاطر المتشابهة والمدارة معاً.

يتم تحديد مستوى التجميع بالنسبة للشركة أولاً عن طريق تقسيم الأعمال المكتتبه إلى محافظ. وتتألف المحافظ من مجموعات من العقود ذات المخاطر المماثلة التي تدار معاً.

واعتمدت الشركة على طريقة التطبيق الكامل بأثر رجعي للانتقال إلى معيار التقارير المالية الدولي ١٧ بموجب طريقة توزيع الأقساط. وتنقسم المحافظ بشكل أكبر حسب سنة الإصدار والربحية لأغراض الاعتراف والقياس. ومن ثم، تنقسم محافظ العقود خلال كل سنة من سنوات الإصدار إلى ثلاث مجموعات، على النحو التالي:

- أي عقود مثقلة بالأعباء عند الاعتراف المبدئي.
- أي عقود، عند الاعتراف الأولي، لا تنطوي على احتمالية جوهرية بأن تصبح مثقلة بالأعباء في وقت لاحق؛
- أي عقود متبقية في المحفظة.

مستوى الربحية

يتم تصنيف مجموعات العقود المشار إليها في المستوى السابق إلى التصنيفات المبينة أدناه، وذلك حسب صافي التدفقات النقدية المتوقعة من العقد والمنهج المحاسبي المتبع في معالجة مجموعات العقود:

- العقود التي لا توجد احتمالية أن تصبح متوقع خسارتها عند الاعتراف الأولي.
- العقود المتوقع خسارتها.
- العقود الأخرى - إن وجدت.

يتم تقييم ربحية مجموعات العقود من خلال نماذج التقييم الإكتواري التي تأخذ في الاعتبار الأعمال التجارية القائمة والجديدة. وتفترض الشركة أنه لا توجد عقود مثقلة بالأعباء في المحفظة عند الاعتراف المبدئي ما لم تبين الوقائع والظروف خلاف ذلك. وبالنسبة للعقود غير المثقلة بالأعباء، تقدر الشركة، عند الاعتراف المبدئي، أنه لا توجد إمكانية كبيرة لأن تصبح مثقلة بالأعباء في وقت لاحق من خلال تقييم احتمال حدوث تغييرات في الوقائع والظروف ذات الصلة. وتنظر الشركة في الوقائع والظروف لتحديد ما إذا كانت مجموعة من العقود مثقلة بالأعباء على أساس ما يلي:

- معلومات التسعير
- المعلومات التاريخية
- نتائج عقود مماثلة اعترفت بها
- العوامل البيئية، مثل التغيير في الخبرة بالسوق أو الأنظمة

الاعتراف

تعترف الشركة بمجموعات عقود التأمين التي تصدرها في التواريخ التالية، أيهم أقرب:

- بداية فترة تغطية مجموعة العقود
- تاريخ استحقاق الدفعة الأولى من حامل وثيقة التأمين في المجموعة أو تاريخ استلام الدفعة الأولى إذا لم يكن هناك تاريخ استحقاق.
- بالنسبة لمجموعة العقود المثقلة بالأعباء، إذا كانت الحقائق والظروف تشير إلى أن المجموعة مثقلة بالأعباء.

تعترف الشركة بمجموعة عقود إعادة التأمين التي أبرمتها في أي من التاريخين أيهما أقرب:

- بداية فترة تغطية مجموعة عقود إعادة التأمين المحفوظ بها. (ومع ذلك، تؤخر الشركة الاعتراف بمجموعة عقود إعادة التأمين المحفوظ بها والتي توفر تغطية متناسبة حتى تاريخ الاعتراف مبدئياً بأي عقد تأمين أساسي، إذا كان ذلك التاريخ متأخراً عن بداية فترة تغطية مجموعة عقود إعادة التأمين المحفوظ بها.
- التاريخ الذي تعترف فيه الشركة بمجموعة مثقلة بالاعباء من عقود التأمين الأساسية إذا أبرمت الشركة عقد إعادة التأمين ذي الصلة المبرم في إطار مجموعة عقود إعادة التأمين المبرمة في ذلك التاريخ أو قبله.

تضيف الشركة عقود جديدة إلى المجموعة في فترة المعلومات المالية التي يستوفي فيها ذلك العقد أحد المعايير المبينة أعلاه.

عقود التأمين - التعديل والإلغاء

تقوم الشركة بإلغاء الاعتراف بعقود التأمين عند:

- إسقاط الحقوق والالتزامات المرتبطة بالعقد (أي، الوفاء بها أو إلغاؤها أو انتهائها) أو
- يتم تعديل العقد بحيث ينتج عن هذا التعديل تغيير في نموذج القياس أو في المعيار المطبق لقياس أحد عناصر العقد، أو تغيير جوهر في الحدود المنصوص عليها في العقد أو اشتراط إدراج العقد المعدل ضمن مجموعة مختلفة أخرى. وفي هذه الحالات، تقوم الشركة بإلغاء الاعتراف بالعقد المبدئي وتقوم بالاعتراف بالعقد المعدل كعقد جديد.

عندما لا يتم التعامل مع التعديل على أنه إلغاء اعتراف، تقوم الشركة بتسجيل المبالغ المدفوعة أو المستلمة لتعديل العقد نظرًا كتعديل للالتزام ذي الصلة عن التغطية التأمينية المتبقية.

وحدة الحساب

تدير الشركة عقود التأمين الصادرة عن المنتجات ضمن قطاع التشغيل، حيث يتضمن كل منتج إنتاج عقود تخضع لمخاطر مماثلة. تمثل جميع عقود التأمين ضمن المنتجات محافظ من العقود. وتصنف كل محفظة أيضا إلى مجموعات من العقود التي تصدر في غضون سنة تقويمية (مجموعات سنوية) وهي:

- العقود مثقلة بالاعباء عند الاعتراف الأولي
- العقود التي ليس لديها عند الاعتراف الأولي إمكانية كبيرة لتصبح مثقلة بالاعباء في وقت لاحق؛ أو
- مجموعة العقود المتبقية. وتمثل هذه المجموعات مستوى التجميع الذي يعترف به ويقاس في البداية بعقود التأمين. ولا يعاد النظر في هذه المجموعات في وقت لاحق.

بالنسبة لكل محفظة من العقود، تحدد الشركة المستوى المناسب الذي تتوفر عنده معلومات معقولة وداعمة لتقييم ما إذا كانت هذه العقود مثقلة بالاعباء عند الاعتراف الأولي وما إذا كانت العقود غير المثقلة بالاعباء لديها إمكانية كبيرة لأن تصبح مثقلة بالاعباء. يحدد هذا المستوى من الدقة مجموعات العقود. تستخدم الشركة تقديرا مهما لتحديد مستوى الدقة الذي تمتلك فيه الشركة معلومات معقولة وقابلة للدعم تكون كافية لاستنتاج أن جميع العقود ضمن مجموعة متجانسة بما فيه الكفاية وسيتم تخصيصها لنفس المجموعة دون إجراء تقييم فردي للعقود.

بالنسبة لخطوط إنتاج مخاطر الحياة والادخار، تتوافق مجموعات العقود عادة مع مجموعات تسعير حامل الوثيقة التي قررت الشركة أن لديها مخاطر تأمين مماثلة والتي يتم تسعيرها ضمن نفس نطاقات أسعار التأمين. تراقب الشركة ربحية العقود داخل المحافظ واحتمالية حدوث تغييرات في التعرض التأميني والمالي وغيرها مما يؤدي إلى أن تصبح هذه العقود مثقلة بالاعباء على مستوى مجموعات التسعير هذه مع عدم توفر معلومات على مستوى أكثر دقة.

يتم دائما تسعير العقود الصادرة ضمن خطوط الإنتاج المشاركة بهوامش ربحية متوقعة عالية، وبالتالي، يتم تخصيص هذه العقود لمجموعات من العقود التي ليس لديها إمكانية كبيرة لأن تصبح مثقلة بالاعباء في وقت الاعتراف الأولي.

يتم تقييم محافظ عقود إعادة التأمين المحفوظ بها لتجميعها بشكل منفصل عن محافظ عقود التأمين الصادرة. بتطبيق متطلبات التجميع على عقود إعادة التأمين المحفوظ بها، تقوم الشركة بتجميع عقود إعادة التأمين المبرمة خلال سنة تقويمية (مجموعات سنوية) في مجموعات من

- العقود التي يوجد لها ربح صاف عند الاعتراف الأولي، إن وجد؛
- العقود التي لا توجد عند الاعتراف الأولي إمكانية كبيرة لصادفي الربح الناشئ لاحقا؛ و
- العقود المتبقية في المحفظة إن وجدت.

يتم تقييم عقود إعادة التأمين المحفوظ بها لمتطلبات التجميع على أساس العقد الفردي. تتعقب الشركة معلومات الإدارة الداخلية التي تعكس التجارب التاريخية لأداء هذه العقود. تستخدم هذه المعلومات لتحديد أسعار هذه العقود بحيث تؤدي إلى عقود إعادة التأمين المحفوظ بها في مركز التكلفة الصافية دون وجود احتمال كبير لصادفي الربح الناشئ لاحقا.

الوفاء بالتدفقات النقدية ضمن حدود العقد

التدفق النقدي الحر هو التقديرات الحالية للتدفقات النقدية المستقبلية ضمن حدود العقد لمجموعة من العقود التي تتوقع الشركة تحصيلها من الأقساط ودفق المطالبات والمنافع والمصروفات، معدلة لتعكس التوقيت وعدم التأكد من تلك المبالغ.

تقديرات التدفقات النقدية المستقبلية:

- (أ) تستند إلى متوسط مرجح لاحتمالية للنطاق الكامل للنتائج المحتملة.
(ب) يتم تحديدها من وجهة نظر الشركة، بشرط أن تكون التقديرات متسقة مع أسعار السوق الملحوظة لمتغيرات السوق. و
(ج) تعكس الظروف القائمة في تاريخ القياس.

يتم تقدير التعديل للمخاطر غير المالية بشكل منفصل عن التقديرات الأخرى. بالنسبة للعقود التي يتم قياسها بموجب منهج تخصيص الأقساط، ما لم تكن العقود مثقلة بالاعباء، فإن تعديل المخاطر الصريح للمخاطر غير المالية يتم تقديره فقط لقياس الالتزام عن التعويضات المتكبدة.

يتم تعديل تقديرات التدفقات النقدية المستقبلية باستخدام معدلات الخصم الحالية لتعكس القيمة الزمنية للنقود والمخاطر المالية المتعلقة بتلك التدفقات النقدية، إلى الحد الذي لا يتم تضمينه في تقديرات التدفقات النقدية. تعكس معدلات الخصم خصائص التدفقات النقدية الناتجة عن مجموعات عقود التأمين، بما في ذلك التوقيت والعملية والسيولة للتدفقات النقدية. إن تحديد معدل الخصم الذي يعكس خصائص التدفقات النقدية وخصائص السيولة لعقود التأمين يتطلب أحكاماً وتقديرات هامة.

لا يتم تضمين مخاطر عدم الأداء للشركة في قياس مجموعات عقود التأمين الصادرة.

عند قياس عقود إعادة التأمين المحتفظ بها، تتضمن تقديرات الاحتمالية المرجحة للقيمة الحالية للتدفقات النقدية المستقبلية خسائر الائتمان المحتملة والنزاعات الأخرى لمعيد التأمين لتعكس مخاطر عدم الأداء لمعيد التأمين.

تقوم الشركة بتقدير بعض التدفقات النقدية الحرة على مستوى المحفظة أو أعلى ثم تقوم بتخصيص هذه التقديرات لمجموعات العقود. تستخدم الشركة افتراضات متسقة لقياس تقديرات القيمة الحالية للتدفقات النقدية المستقبلية لمجموعة عقود إعادة التأمين المحتفظ بها وتلك التقديرات لمجموعات عقود التأمين.

حدود العقد

تدرج الشركة في قياس مجموعة عقود التأمين جميع التدفقات النقدية المستقبلية داخل حدود كل عقد في المجموعة. وتندرج التدفقات النقدية ضمن حدود عقد التأمين إذا كانت ناشئة عن حقوق والتزامات جوهرية قائمة خلال فترة المعلومات المالية التي يمكن للشركة فيها أن تقوم بإجبار حامل وثيقة التأمين على دفع أقساط التأمين، أو عندما يقع على عاتق الشركة التزام جوهرى بتزويد حامل وثيقة التأمين بخدمات عقود التأمين. ينتهي الالتزام الجوهرى بتقديم خدمات عقود التأمين عندما:

- تتمتع الشركة بالقدرة العملية على إعادة تقييم المخاطر التي يتعرض لها حامل وثيقة التأمين، وبمكثه نتيجة لذلك تحديد سعر أو مستوى من المزايا يعكس بشكل تام تلك المخاطر.

أو أن يتم استيفاء كلا المعيارين التاليين:

- أن يكون لدى الشركة القدرة العملية على إعادة تقييم مخاطر محفظة عقود التأمين التي تحتوي على العقد، وبالتالي يمكنه تحديد سعر أو مستوى للمزايا يعكس بشكل تام مخاطر تلك المحفظة
- ألا يأخذ تسعير أقساط التأمين حتى تاريخ إعادة تقييم المخاطر في الاعتبار المخاطر المتعلقة بالفترات التي تلي تاريخ إعادة التقييم لا يتم الاعتراف بمطلوبات أو موجودات تتعلق بأقساط أو تعويضات متوقعة خارج حدود عقد التأمين. وتتعلق هذه المبالغ بعقود التأمين المستقبلية.

تطبيق نموذج القياس

تطبق الشركة نهج تخصيص الأقساط (PAA) على جميع عقود التأمين التي تصدرها وعقود إعادة التأمين التي تحتفظ بها والتي تقل فترة تغطيتها عن سنة واحدة. بالنسبة للعقود الأخرى الصادرة والمحتفظ بها حيث تكون فترة التغطية أكثر من عام واحد، تقوم الشركة بإجراء اختبار الأهلية لنهج تخصيص أقساط التأمين لتأكيد ما إذا كان يمكن تطبيق نهج تخصيص الأقساط. مع مراعاة اجتياز اختبار الأهلية لنهج تخصيص الأقساط، طبقت الشركة نهج تخصيص الأقساط على العقود الصادرة وعقود إعادة التأمين التي اجتازت الاختبار. وفقاً للاختبار الأخير الذي تم إجراؤه، تم تطبيق نموذج القياس العام (GMM) على محفظة الحياة للأفراد.

عند قياس الالتزامات عن التغطية المتبقية (LRC)، فإن نهج تخصيص الأقساط يشبه إلى حد كبير المعالجة المحاسبية السابقة للشركة بموجب المعيار الدولي لإعداد التقارير المالية رقم ٤. ومع ذلك، عند قياس الالتزامات الخاصة بالتعويضات المتكبدة، تقوم الشركة الآن بخصم التدفقات النقدية التي من المتوقع أن تحدث بعد أكثر من عام واحد من تاريخ تكبد التعويضات وتتضمن تسوية مخاطر المطالبات غير المالية للالتزامات العاجلة للمخاطر غير المالية.

القياس الأولي - مجموعات العقود التي لا تقاس بموجب نهج تخصيص الأقساط - هامش الخدمة التعاقدية (هامش الخدمة التعاقدية)

هامش الخدمة التعاقدية هو أحد مكونات القيمة الدفترية للأصل أو الالتزام لمجموعة من عقود التأمين الصادرة التي تمثل الأرباح غير

المكتسبة التي ستعترف بها الشركة لأنها توفر تغطية في المستقبل. عند الاعتراف الأولي، فإن هامش الخدمة التعاقدية هو مبلغ لا ينتج عنه أي دخل أو نفقات (ما لم تكن مجموعة العقود مثقلة بالاعباء) ناشئة عن:

- أ. الاعتراف الأولي بالتدفق النقدي المستقبلي؛
- ب. إلغاء الاعتراف في تاريخ الاعتراف المبدئي بأي أصل أو التزام معترف به للتدفقات النقدية لاقتناء التأمين؛ و
- ج. التدفقات النقدية الناشئة عن العقود في المجموعة في ذلك التاريخ.

يعني هامش الخدمة التعاقدية السلبي في تاريخ التأسيس أن مجموعة عقود التأمين الصادرة مثقلة بالاعباء. يتم إثبات الخسارة الناتجة عن عقود التأمين المثقلة بالاعباء في قائمة الدخل على الفور مع عدم الاعتراف بهامش الخدمة التعاقدية في الميزانية العمومية عند الاعتراف الأولي.

بالنسبة لمجموعات عقود إعادة التأمين المحتفظ بها، يتم الاعتراف بأي ربح أو خسارة صافية عند الاعتراف الأولي كهامش خدمة تعاقدية ما لم تكن التكلفة الصافية لشراء إعادة التأمين مرتبطة بأحداث سابقة، وفي هذه الحالة تعترف الشركة بصافي التكلفة على الفور في قائمة الدخل. بالنسبة لعقود إعادة التأمين المحتفظ بها، يمثل هامش الخدمة التعاقدية ربحاً أو خسارة مؤجلة ستعترف بها الشركة كمصاريف إعادة تأمين عند حصولها على تغطية إعادة التأمين في المستقبل.

بالنسبة لعقود التأمين المكتسبة من خلال دمج الأعمال، عند الاعتراف الأولي، فإن هامش الخدمة التعاقدية هو مبلغ لا ينتج عنه أي دخل أو نفقات ناشئة عن:

- أ. الاعتراف الأولي بالتدفق النقدي المستقبلي؛ و
- ب. التدفقات النقدية الناشئة عن العقود في المجموعة في ذلك التاريخ، بما في ذلك القيمة العادلة لمجموعات العقود التي تم الاستحواذ عليها في تاريخ الاستحواذ كوكيل للأقساط المستلمة.

ولم يجر تقييم أي عقود تم الحصول عليها على أنها مثقلة بالاعباء عند الاعتراف الأولي.

القياس اللاحق - مجموعات العقود التي لا تقاس بموجب نهج تخصيص الأقساط

القيمة الدفترية في نهاية كل فترة تقرير لمجموعة من عقود التأمين الصادرة هي مجموع:

- أ. الالتزام عن التغطية المتبقية، وتشمل:
- (1) التدفق النقدي المستقبلي المتعلق بالخدمة المستقبلية المخصصة للمجموعة في ذلك التاريخ؛ و
- (2) هامش الخدمة التعاقدية للمجموعة في ذلك التاريخ؛ و

ب. الالتزام عن التعويضات المتكبدة، والتي تشمل التدفق النقدي المستقبلي المتعلق بالخدمة السابقة المخصصة للمجموعة في تاريخ التقرير.

القيمة الدفترية في نهاية كل فترة تقرير لمجموعة من عقود إعادة التأمين المحتفظ بها هي مجموع:

- أ. أما التغطية المتبقية، فتشمل:
- (1) التدفق النقدي المستقبلي المتعلق بالخدمة المستقبلية المخصصة للمجموعة في ذلك التاريخ؛ و
- (2) هامش الخدمة التعاقدية للمجموعة في ذلك التاريخ؛ و
- ب. التعويضات المتكبدة، والتي تشمل التدفق النقدي المستقبلي المتعلق بالخدمة السابقة المخصصة للمجموعة في تاريخ التقرير.

التغيرات في التدفقات النقدية

يتم تحديث التدفق النقدي المستقبلي من قبل الشركة للافتراضات الحالية في نهاية كل فترة تقرير، باستخدام التقديرات الحالية لمبلغ وتوقيت وعدم التأكد من التدفقات النقدية المستقبلية ومعدلات الخصم.

تعتمد الطريقة التي يتم بها التعامل مع التغيرات في تقديرات التدفق النقدي المستقبلي على التقدير الذي يتم تحديثه:

- أ. يتم الاعتراف بالتغيرات المتعلقة بالخدمة الحالية أو السابقة في قائمة الدخل؛ و
- ب. يتم الاعتراف بالتغيرات المتعلقة بالخدمة المستقبلية عن طريق تعديل هامش الخدمة التعاقدية أو عنصر الخسارة ضمن الالتزامات عن التغطية المتبقية وفقاً للسياسة أدناه.

بالنسبة لعقود التأمين بموجب نموذج القياس العام، تتعلق التعديلات التالية بالخدمة المستقبلية وبالتالي تعديل هامش الخدمة التعاقدية:

أ. تسويات الخبرة الناشئة عن الأقساط المستلمة في الفترة والتي تتعلق بالخدمة المستقبلية والتدفقات النقدية ذات الصلة مثل التدفقات النقدية لاقتناء التأمين والضرائب القائمة على الأقساط.

ب. التغيرات في تقديرات القيمة الحالية للتدفقات النقدية المستقبلية في التزامات التغطية المتبقية، باستثناء تلك الموضحة في الفقرة التالية؛

ج. الفروق بين أي عنصر استثماري يتوقع أن يصبح مستحق الدفع في الفترة وعنصر الاستثمار الفعلي الذي يصبح مستحق الدفع في الفترة؛ و

د. التغييرات في تعديل المخاطر للمخاطر غير المالية المتعلقة بالخدمة المستقبلية. يتم قياس التعديلات أ و ب و ج أعلاه باستخدام معدلات الخصم المقيدة كما هو موضح في قسم تراكم الفائدة على هامش الخدمة التعاقدية أدناه

التغييرات في هامش الخدمة التعاقدية

بالنسبة لعقود التأمين الصادرة، في نهاية كل فترة تقرير، يتم تعديل القيمة الدفترية لهامش الخدمة التعاقدية من قبل الشركة لتعكس تأثير التغييرات التالية:

- أ. أثر أي عقود جديدة تضاف للمجموعة.
- ب. بالنسبة للعقود المقاسة بموجب نموذج القياس العام، تتراكم الفائدة على القيمة الدفترية لهامش الخدمة التعاقدية.
- ج. يتم الاعتراف بالتغييرات في التدفق النقدي المستقبلي المتعلقة بالخدمة المستقبلية عن طريق تعديل هامش الخدمة التعاقدية. يتم الاعتراف بالتغييرات في التدفق النقدي المستقبلي في هامش الخدمة التعاقدية إلى الحد الذي يتوفر فيه هامش الخدمة التعاقدية. عندما تتجاوز الزيادة في التدفق النقدي المستقبلي القيمة الدفترية لهامش الخدمة التعاقدية، يتم تخفيض هامش الخدمة التعاقدية إلى الصفر، ويتم الاعتراف بالفائض في نفقات خدمة التأمين ويتم الاعتراف بعنصر الخسارة ضمن الالتزام بالتغطية المتبقية. عندما يكون هامش الخدمة التعاقدية صفراً، فإن التغييرات في التدفق النقدي المستقبلي تعدل عنصر الخسارة ضمن الالتزام بالتغطية المتبقية مع المراسلات مع نفقات خدمة التأمين. إن الفائض أي انخفاض في التدفق النقدي المستقبلي على مكون الخسارة يقلل من عنصر الخسارة إلى الصفر ويعيد هامش الخدمة التعاقدية.
- د. تأثير أي فروق صرف العملات.
- هـ. المبلغ المعترف به كإيرادات تأمين للخدمات المقدمة خلال الفترة المحددة بعد جميع التعديلات الأخرى أعلاه.

بالنسبة لمجموعة من عقود إعادة التأمين المحتفظ بها، يتم تعديل القيمة الدفترية لهامش الخدمة التعاقدية في نهاية كل فترة تقرير لتعكس التغييرات في التدفق النقدي المستقبلي بنفس الطريقة التي يتم بها إصدار مجموعة من عقود التأمين الأساسية، باستثناء أنه عندما تكون العقود الأساسية مثقلة بالاعباء وبالتالي يتم الاعتراف بالتغييرات في التدفق النقدي المستقبلي الأساسي المتعلق بالخدمة المستقبلية في مصروفات خدمة التأمين عن طريق تعديل عنصر الخسارة. كما يتم الاعتراف بالتغييرات ذات الصلة في التدفق النقدي المستقبلي لعقود إعادة التأمين المحتفظ بها في نتيجة خدمة التأمين.

العقود الخاسرة - عنصر الخسارة في النموذج العام

عندما تتجاوز التعديلات على هامش الخدمة التعاقدية مبلغ هامش الخدمة التعاقدية، تصبح مجموعة العقود الخاسرة، وتقوم الشركة بالاعتراف بالزيادة في مصاريف خدمات التأمين وتسجيلها كعنصر خسارة في LRC.

- أ. عند وجود مكون الخسارة، تقوم الشركة بتخصيص ما يلي بين مكون الخسارة والمكون المتبقي من الالتزام عن التغطية المتبقية لمجموعة العقود المعنية، بناءً على نسبة مكون الخسارة إلى التدفق النقدي الحر المتعلق بالتدفقات النقدية المستقبلية المتوقعة.
- ب. المطالبات والمصروفات المتوقعة للفترة.
- ب) التغييرات في تسوية المخاطر للمخاطر غير المالية التي انتهت صلاحيتها؛ و
- ج) إيرادات (مصروفات) التمويل من عقود التأمين الصادرة.

مبالغ توزيع عناصر الخسارة في أ. ب. و ج أعلاه يقلل من مكونات إيرادات عقود التأمين وينعكس في مصاريف عقود التأمين.

تؤدي التخفيضات في التدفق النقدي الحر في الفترات اللاحقة إلى تقليل مكون الخسارة المتبقي وإعادة العقود الخاسرة بعد تخفيض مكون الخسارة إلى الصفر. الزيادات في التدفق النقدي الحر في الفترات اللاحقة تزيد من عنصر الخسارة.

القياس الأولي واللاحق - مجموعات العقود التي تم قياسها بموجب نهج تخصيص الأقساط

تستخدم الشركة نهج تخصيص الأقساط لقياس العقود التي تبلغ فترة تغطيتها سنة واحدة أو أقل والعقود التي تجتاز اختبار الأهلية كما هو مذكور أعلاه.

توفر الزيادة في عقود إعادة التأمين على الخسائر المحتفظ بها تغطية على عقود التأمين الناشئة عن التعويضات المتكبدة خلال سنة الحادث ويتم احتسابها بموجب نهج تخصيص الأقساط.

بالنسبة لعقود التأمين الصادرة، عند الاعتراف الأولي، تقيس الشركة الالتزام عن التغطية المتبقية بمبلغ الأقساط المستلمة، مطروحا منها أي تدفقات نقدية مكتسبة مدفوعة وأي مبالغ ناشئة عن إلغاء الاعتراف بأصل التدفقات النقدية للاستحواذ المدفوع مقدماً.

بالنسبة لعقود إعادة التأمين المحتفظ بها عند الاعتراف الأولي، تقيس الشركة التغطية المتبقية بمبلغ الأقساط المتنازل عنها المدفوعة

القيمة الدفترية لمجموعة من عقود التأمين الصادرة في نهاية كل فترة تقرير هي مجموع:

- أ. الالتزام عن التغطية المتبقية؛ و
- ب. الالتزام عن التعويضات المتكبدة، والتي تشمل التدفق النقدي المستقبلي المتعلق بالخدمة السابقة المخصصة للمجموعة في تاريخ

التقرير.

القيمة الدفترية لمجموعة من عقود التأمين المحتفظ بها في نهاية كل فترة تقرير هي مجموع:
أ. التغطية المتبقية؛ و

ب. التعويضات المتكبدة، والتي تشمل التدفق النقدي المستقبلي المتعلق بالخدمة السابقة المخصصة للمجموعة في تاريخ التقرير.

بالنسبة لعقود التأمين الصادرة، في كل من تواريخ الإبلاغ اللاحقة، فإن الالتزام عن التغطية المتبقية هي:
أ. زيادة الأقساط المستلمة في الفترة؛

ب. انخفاض التدفقات النقدية لاقتناء التأمين المدفوعة في الفترة؛

ج. انخفاض مبالغ الأقساط المتوقعة المستلمة المعترف بها كإيرادات تأمين للخدمات المقدمة في الفترة؛ و

د. زيادة لإطفاء التدفقات النقدية لاقتناء التأمين في الفترة المعترف بها كمصاريف خدمة تأمين.

بالنسبة لعقود إعادة التأمين المحتفظ بها، في كل من تواريخ الإبلاغ اللاحقة، فإن التغطية المتبقية هي:
أ. زيادة للتنازل عن الأقساط المدفوعة في الفترة؛ و

ب. مخفضاً لمبالغ الأقساط المتنازل عنها والمعترف بها كمصروفات إعادة تأمين للخدمات المستلمة في الفترة.

لا تقوم الشركة بتعديل الالتزام عن التغطية المتبقية لعقود التأمين الصادرة والتغطية المتبقية لعقود إعادة التأمين المحتفظ بها لتأثير القيمة الزمنية للنقود حيث أن أقساط التأمين مستحقة ضمن تغطية العقود، والتي تبلغ سنة واحدة أو أقل.

بالنسبة للعقود التي يتم قياسها بموجب نهج تخصيص الأقساط، يتم قياس الالتزام عن التعويضات المتكبدة بشكل مشابه لقياس الالتزام عن التعويضات المتكبدة بموجب نموذج القياس العام. يتم تعديل التدفقات النقدية المستقبلية وفقاً للقيمة الزمنية للنقود نظراً لأن عقود التأمين على السيارات الصادرة عن الشركة والتي يتم قياسها بموجب نهج تخصيص الأقساط عادة ما يكون لها فترة تسوية تزيد عن عام واحد.

عقود مثقلة بالاعباء - عنصر الخسارة في نهج تخصيص الأقساط

بالنسبة لجميع العقود التي يتم قياسها بموجب نهج تخصيص الأقساط، تفترض الشركة أنه لا توجد مثل هذه العقود المثقلة بالاعباء عند الاعتراف الأولي، ما لم تشير الحقائق والظروف إلى خلاف ذلك.

بالنسبة للعقود غير مثقلة بالاعباء، تقوم الشركة بتقييم احتمالية حدوث تغييرات في تطبيق الالتزام عن الحقائق والظروف القابلة للتعويض في الفترات اللاحقة لتحديد ما إذا كانت العقود لديها إمكانية كبيرة لأن تصبح مثقلة بالاعباء.

وبالإضافة إلى ذلك، إذا أشارت الوقائع والظروف إلى أن بعض العقود مثقلة بالاعباء، يجري تقييم إضافي للتمييز بين العقود مثقلة بالاعباء والعقود غير مثقلة بالاعباء. وبمجرد تحديد مجموعة من العقود على أنها مثقلة بالاعباء عند التقييم الأولي أو اللاحق، تثبت الخسارة فوراً في قائمة الدخل في مصروفات خدمات التأمين.

ثم يطفأ عنصر الخسارة في قائمة الدخل خلال فترة التغطية لتعويض التعويضات المتكبدة في مصروفات خدمات التأمين. إذا كانت الحقائق والظروف تشير إلى أن الربحية المتوقعة للشركة مثقلة بالاعباء خلال التغطية المتبقية قد تغيرت، فإن الشركة تعيد قياسها وتعدل عنصر الخسارة كما هو مطلوب حتى يتم تخفيض عنصر الخسارة إلى الصفر. ويقاس عنصر الخسارة على أساس إجمالي، ولكن يمكن تخفيفه بعنصر استرداد الخسارة إذا كانت العقود مشمولة بإعادة التأمين.

تكاليف اقتناء التأمين

تدرج الشركة التدفقات النقدية للاستحواذ التالية ضمن حدود عقد التأمين والتي تنشأ عن بيع واكتتاب وبدء مجموعة من عقود التأمين وهي:

أ. التكاليف التي تتوزع مباشرة إلى العقود الفردية ومجموعات العقود؛ و

ب. التكاليف التي تتوزع مباشرة إلى محفظة عقود التأمين التي تنتمي إليها المجموعة، والتي يتم تخصيصها على أساس معقول ومتسق لقياس مجموعة عقود التأمين.

وقبل الاعتراف بمجموعة من عقود التأمين، يمكن للمجموعة أن تدفع تكاليف اقتناء تعزى مباشرة إلى إنشائها. وعندما تكون هذه التكاليف المدفوعة مقدماً قابلة للاسترداد في حالة إنهاء عقود التأمين، فإنها تسجل كأصل تدفقات نقدية لاقتناء التأمين المدفوع مقدماً ضمن أصول أخرى وتخصص للقيمة الدفترية لمجموعة من عقود التأمين عند الاعتراف بعقود التأمين لاحقاً.

وتتم رسملة تكاليف الاقتناء عموماً وإثبات ذلك في قائمة الدخل على مدى عمر العقود. ومع ذلك، بالنسبة للعقود التي تتبع نهج تخصيص الأقساط، هناك خيار للاعتراف بأي تدفقات نقدية لاقتناء التأمين كمصروفات عندما تتكبد الشركة تلك التكاليف، ولا يعترف بأصول منفصلة لتكاليف الاقتناء المؤجلة. بدلاً من ذلك، يتم إدراج التدفقات النقدية المؤهلة لاقتناء التأمين في التزام التأمين للتغطية المتبقية.

تعديل المخاطر للمخاطر غير المالية

يتم تطبيق تسوية المخاطر للمخاطر غير المالية على القيمة الحالية للتدفقات النقدية المستقبلية المقدرة، وتعكس التعويض الذي

تحتاجه الشركة لتحمل عدم اليقين بشأن مقدار وتوقيت التدفقات النقدية من المخاطر غير المالية أثناء تنفيذ الشركة لعقود التأمين. بالنسبة لعقود إعادة التأمين المحتفظ بها، يمثل تعديل المخاطر للمخاطر غير المالية مقدار المخاطر التي يتم نقلها من قبل الشركة إلى شركة إعادة التأمين.

إيرادات التأمين

بما أن الشركة تقدم خدمات بموجب مجموعة عقود التأمين، فإنها تقلل من الالتزام عن التغطية المتبقية وتعترف بإيرادات التأمين. يصور مبلغ إيرادات التأمين المعترف بها في الفترة المشمولة بالتقرير تحويل الخدمات الموعودة بمبلغ يعكس جزء المقابل الذي تتوقع الشركة أن تستحقه مقابل تلك الخدمات.

بالنسبة للعقود التي لا تقاس بموجب نهج تخصيص الأقساط، تشمل إيرادات التأمين ما يلي:

- المبالغ المتعلقة بالتغييرات في الالتزام عن التغطية المتبقية؛
- أ. تعويضات التأمين المصاريف المتكبدة في الفترة المقاسة بالمبالغ المتوقعة في بداية الفترة، باستثناء:
 - المبالغ المتعلقة بعنصر الخسارة؛
 - سداد عناصر الاستثمار؛
 - مبالغ الضرائب القائمة على المعاملات المحصلة بصفة ائتمانية؛ و
 - نفقات اقتناء التأمين؛
- ب. التغييرات في تعديل المخاطر للمخاطر غير المالية، باستثناء:
 - التغييرات المدرجة في إيرادات تمويل التأمين (النفقات)؛
 - التغييرات التي تتعلق بالتغطية المستقبلية (التي تعدل هامش الخدمة التعاقدية)؛ و
 - المبالغ المخصصة لعنصر الخسارة؛
- ج. مبالغ هامش الخدمة التعاقدية المعترف بها في قائمة الدخل المفصلة للخدمات المقدمة في الفترة؛ و
- د. تجربة التسويات الناشئة عن الأقساط المستلمة في الفترة والتي تتعلق بالخدمة السابقة والحالية والتدفقات النقدية ذات الصلة مثل التدفقات النقدية لاقتناء التأمين والضرائب القائمة على الأقساط.

- يتم تحديد استرداد التدفقات النقدية لاقتناء التأمين من خلال تخصيص جزء من الأقساط المتعلقة باسترداد تلك التدفقات النقدية على أساس مرور الوقت على التغطية المتوقعة لمجموعة من العقود.

بالنسبة لمجموعات عقود التأمين التي يتم قياسها بموجب نهج تخصيص الأقساط، تعترف الشركة بإيرادات التأمين بناء على مرور الوقت خلال فترة تغطية مجموعة العقود.

مصاريف خدمات التأمين

- تشمل نفقات خدمة التأمين ما يلي:
- أ. التعويضات المتكبدة والمزايا باستثناء عناصر الاستثمار؛
 - ب. نفقات خدمة التأمين الأخرى المتكبدة مباشرة؛
 - ج. تكاليف اقتناء التأمين المتكبدة واستهلاك التدفقات النقدية لاقتناء التأمين؛
 - د. التغييرات التي تتعلق بالخدمة السابقة (أي التغييرات في التدفق النقدي المستقبلي المتعلقة بالالتزام عن التعويضات المتكبدة)؛
 - هـ. التغييرات التي تتعلق بالخدمة المستقبلية (أي الخسائر/الانعكاسات على مجموعات مثقلة بالاعباء من العقود من التغييرات في عناصر الخسارة).
- بالنسبة للعقود التي لا تقاس بموجب نهج تخصيص الأقساط، ينعكس استهلاك التدفقات النقدية لاقتناء التأمين في مصروفات خدمات التأمين بنفس المبلغ الذي ينعكس استرداد التدفقات النقدية لاقتناء التأمين ضمن إيرادات التأمين كما هو موضح أعلاه.
- بالنسبة للعقود التي يتم قياسها بموجب نهج تخصيص الأقساط، يعتمد استهلاك التدفقات النقدية لاقتناء التأمين على مرور الوقت. يتم تضمين المصروفات الأخرى التي لا تفي بالفئات المذكورة أعلاه في مصروفات التشغيل الأخرى في قائمة الدخل.

صافي الدخل (المصروفات) من عقود إعادة التأمين المحتفظ بها

- تعرض الشركة الأداء المالي لمجموعات عقود إعادة التأمين المحتفظ بها على أساس صاف بين المبالغ القابلة للاسترداد من شركات إعادة التأمين وتخصيص أقساط عقود إعادة التأمين المحتفظ بها، والتي تشمل المبالغ التالية:
- أ. نفقات إعادة التأمين؛
 - ب. استرداد التعويضات المتكبدة؛
 - ج. نفقات خدمة التأمين الأخرى المتكبدة مباشرة؛
 - د. تأثير التغييرات في مخاطر عدم أداء شركة إعادة التأمين؛
 - هـ. بالنسبة للعقود المقاسة بموجب نموذج القياس العام، التغييرات التي تتعلق بالخدمة المستقبلية (أي التغييرات في التدفق النقدي المستقبلي التي لا تعدل هامش الخدمة التعاقدية لمجموعة عقود التأمين الأساسية)؛ و
 - و. التغييرات المتعلقة بالخدمة السابقة (أي التعديلات على التعويضات المتكبدة).

يتم إثبات نفقات إعادة التأمين بشكل مماثل لإيرادات التأمين. يصور مبلغ مصاريف إعادة التأمين المعترف بها في الفترة المشمولة بالتقرير تحويل الخدمات المستلمة بمبلغ يعكس الجزء من أقساط التنازل التي تتوقع الشركة دفعها مقابل تلك الخدمات.

بالنسبة للعقود التي لا تقاس بموجب نهج تخصيص الأقساط، تشمل نفقات إعادة التأمين المبالغ التالية المتعلقة بالتغييرات في التغطية المتبقية:

- أ. تعويضات التأمين واسترداد النفقات الأخرى في الفترة مقاسة بالمبالغ المتوقع تكبدها في بداية الفترة، باستثناء سداد عناصر الاستثمار ب. التغييرات في تعديل المخاطر للمخاطر غير المالية، باستثناء:
- التغييرات المدرجة في إيرادات التمويل (النفقات) من عقود إعادة التأمين المحفوظ بها؛ و
- التغييرات التي تتعلق بالتغطية المستقبلية (التي تعدل هامش الخدمة التعاقدية)؛
- ج. مبالغ هامش الخدمة التعاقدية المعترف بها في قائمة الدخل للخدمات المستلمة في الفترة؛ و
- د. تعديلات قسط التأمين بناء على الخدمة السابقة والحالية.

بالنسبة لمجموعات عقود إعادة التأمين التي يتم قياسها بموجب نهج تخصيص الأقساط، تعترف الشركة بنفقات إعادة التأمين بناء على مرور الوقت خلال فترة تغطية مجموعة من العقود.

إن التنازل عن العمولات التي لا تتوقف على تعويضات العقود الأساسية الصادرة يقلل من أقساط التنازل ويتم احتسابها كجزء من نفقات إعادة التأمين.

إيرادات أو مصروفات تمويل التأمين

- تشمل إيرادات أو مصروفات تمويل التأمين التغيير في القيمة الدفترية لمجموعة عقود التأمين الناشئة عن:
- أ. تأثير القيمة الزمنية للنقود والتغييرات في القيمة الزمنية للنقود؛ و
 - ب. تأثير المخاطر المالية والتغييرات في المخاطر المالية.

بالنسبة للعقود المقاسة بموجب نموذج القياس العام، فإن المبالغ الرئيسية ضمن إيرادات أو مصروفات تمويل التأمين هي:

- أ. الفائدة المتراكمة على التدفق النقدي المستقبلي وهامش الخدمة التعاقدية؛
- ب. تأثير التغييرات في أسعار الفائدة والافتراضات المالية الأخرى؛ و
- ج. فروق صرف العملات الأجنبية الناشئة عن العقود المقومة بعملة أجنبية.

بالنسبة للعقود التي يتم قياسها بموجب نهج تخصيص الأقساط، فإن المبالغ الرئيسية ضمن إيرادات أو مصروفات تمويل التأمين هي:

- أ. الفائدة المتراكمة على الالتزام عن التعويضات المتكيدة؛ و
- ب. تأثير التغييرات في أسعار الفائدة والافتراضات المالية الأخرى.

معدلات الخصم

تبنى الشركة نهجًا تصاعديًا في وضع معدلات الخصم المناسبة. ستُصبح نقطة البداية لمعدلات الخصم هي المنحنيات المرجعية السائلة الخالية من المخاطر، مع مراعاة خصائص العملات الخاصة بالعقود والتدفقات النقدية ذات الصلة. إن المنحنى المرجعي الخالي من المخاطر هو منحنى هيئة الأوربية للتأمين والمعاشات المهنية، وسيتم تحميل علاوة مخاطر الائتمان الخاصة بالدولة عند الاقتضاء.

تعديل المخاطر

يتطلب معيار التقارير المالية الدولي ١٧ قياس عقود التأمين عند الاعتراف المبدئي بمجموعة من البنود التالية:

- التدفق النقدي المستقبلي والذي يتألف من القيمة الحالية للتدفقات النقدية المستقبلية مع هيكل الخصم المناسب،
 - تعديل المخاطر بالنسبة للمخاطر غير المالية
 - هامش الخدمة التعاقدية
- يمثل تعديل المخاطر غير المالية التعويض الذي تطلبه المنشأة لتتحمل حالة من عدم اليقين بشأن مبلغ وتوقيت التدفقات النقدية التي تنتج عن المخاطر غير المالية.

استنباط تعديل المخاطر

قررت الشركة أن استنباط تعديل المخاطر يجب تنفيذه على المستوى التشغيلي للشركة باستخدام منهجية مناسبة بما يتماشى مع المبادئ التوجيهية للمعيار الدولي للتقارير المالية ١٧.

تم تقدير تعديل المخاطر بالنسبة للالتزام التعويضات المتكيدة استنادًا إلى النهج الكمي الذي يتم تنفيذه على مثلثات الشركة مع مراعاة معايير السوق.

تطبق الشركة على أساس متنوع أحكامًا معينة لتحديد تعديل المخاطر المناسب استنادًا إلى المخاطر غير المالية المرتبطة بعددٍ من عقود التأمين وذلك لتحديد تعديل المخاطر المطلوب.

القيمة العادلة

ان أسعار الإغلاق (شراء موجودات / بيع مطلوبات) بتاريخ القوائم المالية في اسواق نشطة تمثل القيمة العادلة للأدوات التي لها أسعار سوقية.

في حال عدم توفر أسعار معلنة او عدم وجود تداول نشط لبعض الأدوات أو عدم نشاط السوق يتم تقدير قيمتها العادلة بعدة طرق منها:

- مقارنة قيمتها بالقيمة السوقية الحالية لأداة مالية مشابهة لها إلى حد كبير.
- تحليل التدفقات النقدية المستقبلية وخصم التدفقات النقدية المتوقعة بنسبة مستخدمة في أداة مالية مشابهة لها.
- نماذج تسعير الخيارات.

تهدف طرق التقييم إلى الحصول على قيمة عادلة تعكس توقعات السوق وتأخذ بالاعتبار العوامل السوقية وأية مخاطر أو منافع متوقعة عند تقدير قيمة الأدوات المالية، وفي حال وجود أدوات مالية يتعذر قياس قيمتها العادلة بشكل يعتمد عليه يتم إظهارها بالكلفة بعد تنزيل أي تدني في قيمتها.

أ - موجودات مالية بالكلفة المطفأة

هي الموجودات المالية التي تهدف إدارة الشركة وفقاً لنموذج أعمالها الاحتفاظ بها لتحصيل التدفقات النقدية التعاقدية والتي تتمثل بالدفعات من أصل الدين والفائدة على رصيد الدين القائم.

يتم إثبات الموجودات المالية عند الشراء بالتكلفة مضافاً إليها مصاريف الاقتناء، وتطفأ العلاوة / الخصم باستخدام طريقة الفائدة الفعالة، قيداً على أو لحساب الفائدة، وينزل أية مخصصات ناتجة عن التدني في وفقاً لاحتساب الخسارة الائتمانية المتوقعة، ويتم قيد الخسارة الائتمانية المتوقعة في قائمة الدخل.

يمثل مبلغ التدني في قيمة الموجودات المالية وفق التكلفة المطفأة الخسارة الائتمانية المتوقعة للموجودات المالية بالكلفة المطفأة.

لا يجوز إعادة تصنيف أي موجودات مالية من/ إلى هذا البند إلا في الحالات المحددة في معايير التقارير المالية الدولية (وفي حال بيع أي من هذه الموجودات قبل تاريخ استحقاقها يتم تسجيل نتيجة البيع ضمن قائمة الدخل في بند مستقل والإفصاح عن ذلك وفقاً لمتطلبات معايير التقارير المالية الدولية بالخصوص).

ب - موجودات مالية في القيمة العادلة من خلال الدخل الشامل الآخر

- تمثل هذه الموجودات الاستثمارات في أدوات الملكية يخضع الاحتفاظ بها على المدى الطويل.
- يتم إثبات هذه الموجودات عند الشراء بالقيمة العادلة مضافاً إليها مصاريف الاقتناء ويعاد تقييمها لاحقاً بالقيمة العادلة، ويظهر التغير في القيمة العادلة في قائمة الدخل الشامل وضمن حقوق الملكية بما فيه التغير في القيمة العادلة الناتج عن تسجيل فروقات تحويل بنود الموجودات غير النقدية بالعملات الأجنبية، وفي حال بيع هذه الموجودات أو جزء منها يتم تسجيل الأرباح أو الخسائر الناتجة عن ذلك في قائمة الدخل الشامل الآخر وضمن حقوق الملكية ويتم تحويل رصيد احتياطي تقييم الموجودات المباشرة إلى الأرباح والخسائر المدورة وليس من خلال قائمة الدخل .
- لا تخضع هذه الموجودات لاختبار خسائر التدني.
- يتم تسجيل الأرباح الموزعة في قائمة الدخل.

ج - الموجودات المالية بالقيمة العادلة من خلال قائمة الدخل

- تمثل هذه الموجودات الاستثمارات في أدوات الملكية يخضع الاستفادة من تغير الأسعار في تلك الأسهم.
- يتم إثبات هذه الموجودات عند الشراء بالقيمة العادلة مضافاً إليها مصاريف الاقتناء ويعاد تقييمها لاحقاً بالقيمة العادلة.
- يتم تسجيل الموجودات المالية بالقيمة العادلة من خلال قائمة الدخل في قائمة المركز المالي بالقيمة العادلة. يتم الاعتراف بالتغير بالقيمة العادلة في قائمة الدخل. يتم الاعتراف بإيراد توزيعات الأرباح من أدوات حقوق الملكية بالقيمة العادلة من خلال قائمة الدخل كإيرادات تشغيلية أخرى عند إثبات الحق في السداد.

التدني في قيمة الموجودات المالية

تقوم الشركة بمراجعة القيم المثبتة في السجلات للموجودات المالية في تاريخ القوائم المالية لتحديد فيما إذا كانت هنالك مؤشرات تدل على تدني في قيمتها افرادياً أو على شكل مجموعة، وفي حالة وجود مثل هذه المؤشرات فإنه يتم تقدير القيمة القابلة للاسترداد من أجل تحديد خسارة التدني.

يتم تحديد مبلغ التدني كما يلي:

- تدني قيمة الموجودات المالية التي تظهر بالكلفة المطفأة: يمثل الفرق بين القيمة المثبتة في السجلات والقيمة الحالية للتدفقات النقدية المتوقعة مخصومة بسعر الفائدة الفعلي الأصلي.

يتم تسجيل التدني في القيمة في قائمة الدخل كما يتم تسجيل اي وفر في السنة اللاحقة نتيجة التدني السابق في الموجودات المالية

في قائمة الدخل.

استثمارات العقارية

تمثل الاستثمارات العقارية استثمارات في الأراضي والابنية التي يحتفظ بها بغرض الحصول على ايجارات او لحين زيادة قيمتها. لا تتضمن الاستثمارات العقارية الأراضي والمباني المستخدمة في أنشطة الشركة الاعتيادية او لاغراض ادارية.

تظهر الاستثمارات العقارية بالكلفة بعد تنزيل الاستهلاك المتراكم وأي مخصص مقابل التدني ويتم استهلاك الاستثمارات العقارية (باستثناء الأراضي) عندما تكون جاهزة للاستخدام بطريقة القسط الثابت على مدى العمر الانتاجي المتوقع لها.

تتم مراجعة القيمة الدفترية للاستثمارات العقارية بخصوص الانخفاض في القيمة عندما تشير الاحداث او التغييرات في الظروف الى أن القيمة الدفترية قد لا يمكن استردادها. عند وجود مثل تلك المؤشرات وعندما تزيد القيمة الدفترية عن القيمة القابلة للاسترداد، يتم تخفيض قيمة الاستثمارات العقارية إلى قيمتها القابلة للاسترداد ويتم تسجيل مخصص تدني القيمة في قائمة الدخل.

يتم إثبات الأرباح أو الخسائر الناتجة عن استبعاد الاستثمارات العقارية (محتسبة على أساس الفرق ما بين المتحصلات النقدية والقيمة الدفترية للأصل المستبعد) ضمن قائمة الدخل عند استبعاد الاستثمارات العقارية.

يتم مراجعة العمر الانتاجي وطريقة الإستهلاك بشكل دوري للتأكد من أن طريقة وفترة الإستهلاك تتناسب مع المنافع الإقتصادية المتوقعة من الاستثمارات العقارية.

النقد وما في حكمه

لاغراض قائمة التدفقات النقدية يمثل النقد وما في حكمه نقد في الصندوق والأرصدة لدى البنوك وودائع لدى البنوك وباستحقاقات لا تتجاوز الثلاثة أشهر بعد تنزيل حسابات البنوك الدائنة والأرصدة مقيدة السحب.

ممتلكات والمعدات

تظهر الممتلكات والمعدات بالكلفة بعد تنزيل الاستهلاك المتراكم وأية خسائر تدني متراكمة، ويتم استهلاك الممتلكات والمعدات (باستثناء الأراضي) عندما تكون جاهزة للاستخدام بطريقة القسط الثابت على مدى العمر الإنتاجي المتوقع لها باستخدام النسب المئوية التالية، ويتم تسجيل مصروف الاستهلاك في قائمة الدخل:

البيان	%
الات ومعدات	١٥
مركبات	١٥
اثاث ومفروشات	١٠
أجهزة الحاسب الآلي	٢٠
مباني	٢

يتم احتساب استهلاك الممتلكات والمعدات عندما تكون جاهزة للاستخدام.

عندما يقل المبلغ الممكن استرداده من أي من الممتلكات والمعدات عن صافي قيمتها الدفترية فانه يتم تخفيض قيمتها الى القيمة الممكن استردادها وتسجل قيمة التدني في قائمة الدخل.

يتم مراجعة العمر الانتاجي للممتلكات والمعدات في نهاية كل عام، فاذا كانت توقعات العمر الانتاجي تختلف عن التقديرات المعدة سابقا يتم تسجيل التغيير في التقدير للسنوات اللاحقة باعتباره تغيير في التقديرات.

تظهر الأرباح أو الخسائر الناتجة عن استبعاد أو حذف أي من الممتلكات والمعدات، والتي تمثل الفرق بين المبلغ المتحصل من البيع والقيمة الدفترية للأصل في قائمة الدخل.

يتم استبعاد الممتلكات والمعدات عند التخلص منها او عندما لا يعود أي منافع مستقبلية متوقعة من استخدامها او من التخلص منها

حق استخدام الموجودات

تقوم الشركة بالاعتراف بحق استخدام الموجودات في تاريخ بدء عقد الإيجار (أي، التاريخ الذي يكون الأصل فيه قابل للاستخدام). يتم الاعتراف بأصل حق الاستخدام بالتكلفة، بعد تنزيل الاستهلاك المتراكم وخسائر التدني في القيمة، ويتم تعديل القيمة عند إعادة تقييم التزامات الإيجار.

تتضمن تكلفة أصل حق الاستخدام قيمة التزامات الإيجار المعترف بها، بالإضافة الى التكاليف المباشرة الأولية المتكبدة، ودفعات الإيجار التي تمت في أو قبل تاريخ بدء العقد، مطروحاً منها أي حوافز مستلمة متعلقة بعقد الإيجار. في حال لم تكن الشركة متيقنة من الحصول على ملكية الأصل المؤجر في نهاية مدة العقد، يتم استهلاك قيمة حق استخدام الموجودات المعترف به على أساس القسط الثابت على مدى العمر الإنتاجي للأصل او مدة الإيجار ايهما اقل. تخضع موجودات أصول حق الاستخدام إلى اختبار التدني في القيمة.

الموجودات المالية المرهونة

وهي تلك الموجودات المالية المرهونة لصالح أطراف أخرى مع وجود حق للطرف الآخر بالتصرف فيها (بيع أو إعادة رهن). يستمر تقييم هذه الموجودات وفق السياسات المحاسبية المتبعة لتقييم كل منها حسب تصنيفه الأصلي.

موجودات غير ملموسة

يتم قياس الموجودات غير الملموسة بالتكلفة، وتظهر لاحقاً بالكلفة بعد تنزيل الإطفاء المتراكم أو أي تدني في القيمة.

يتم تصنيف الموجودات غير الملموسة على أساس تقدير عمرها الزمني لفترة محددة أو لفترة غير محددة. ويتم اطفاء الموجودات غير الملموسة التي لها عمر زمني محدد خلال هذا العمر ويتم قيد الاطفاء في قائمة الدخل. أما الموجودات غير الملموسة التي عمرها الزمني غير محدد يتم مراجعة التدني في قيمتها في تاريخ القوائم المالية ويتم تسجيل أي تدني في قيمتها في قائمة الدخل.

إن الموجودات غير الملموسة تتضمن برامج وأنظمة الحاسب الآلي والتي تسجل بالكلفة ويتم إطفائها باستخدام طريقة القسط الثابت بمعدل 20٪ سنوياً.

التزامات عقود الإيجار

تقوم الشركة في تاريخ بدء عقد الإيجار، بالاعتراف بالتزامات عقد الإيجار بالقيمة الحالية لدفعات الإيجار التي يتعين دفعها خلال مدة العقد. تتضمن دفعات الإيجار الدفعية الثابتة (والتي تتضمن الدفعات التي في مضمونها تعتبر دفعات إيجار ثابتة) مطروحاً منها حوافز الإيجار المستحقة ودفعات الإيجار المتغيرة التي تعتمد على مؤشرات أو معدلات متفق عليها وفقاً لشروط العقد، والمبالغ المتوقعة تحصيلها بموجب ضمانات القيمة المتبقية. تتضمن دفعات الإيجار أيضاً القيمة المستحقة عند ممارسة خيار الشراء والذي من المؤكد أن تمارسه الشركة وقيمة غرامات إنهاء عقد الإيجار، إذا كانت الشركة تنوي ان تمارس خيار الإنهاء وفقاً لشروط العقد.

يتم الاعتراف بدفعات الإيجار المتغيرة التي لا تعتمد على مؤشرات أو معدلات متفق عليها وفقاً لشروط العقد كمصاريف في الفترة التي يقع فيها الحدث أو الشرط الذي يؤدي إلى دفع تلك المبالغ.

عند احتساب القيمة الحالية لدفعات الإيجار، تستخدم الشركة لغايات خصم دفعات الإيجار المستقبلية معدل الاقتراض عند بدء الإيجار إذا كان سعر الفائدة الضمني في عقد الإيجار غير قابل للتحديد. لاحقاً يتم زيادة التزامات الإيجار بقيمة الفائدة المستحقة ويتم تخفيضها بقيمة دفعات الإيجار الفعلية. بالإضافة إلى ذلك، يتم إعادة قياس القيمة الدفترية للالتزامات الإيجار إذا كان هناك أي تعديل أو تغيير على مدة الإيجار أو عند حدوث أي تغيير على الدفعات التي في مضمونها تعتبر دفعات إيجار ثابتة أو عند تغيير التقييم المتعلق بشراء الأصل.

المخصصات

يتم الاعتراف بالمخصصات عندما يكون على الشركة التزامات في تاريخ القوائم المالية ناشئة عن أحداث سابقة، وإن تسديد الالتزامات محتمل ويمكن قياس قيمتها بشكل يعتمد عليه.

تمثل المبالغ المعترف بها كمخصصات أفضل تقدير للمبالغ المطلوبة لتسوية الالتزام كما في تاريخ القوائم المالية، مع الأخذ بعين الاعتبار المخاطر وعدم التيقن المرتبط بالالتزام. عندما يتم تحديد قيمة المخصص على أساس التدفقات النقدية المقدرة لتسوية الالتزام الحالي، فإن قيمته الدفترية تمثل القيمة الحالية لهذه التدفقات النقدية.

عندما يكون من المتوقع أن يتم استرداد بعض أو كافة المنافع الاقتصادية المطلوبة من أطراف أخرى لتسوية المخصص، يتم الاعتراف بالذمة المدينة ضمن الموجودات إذا كان استلام التعويضات فعلياً مؤكداً ويمكن قياس قيمتها بشكل يعتمد عليه.

مخصص الخسائر الائتمانية المتوقعة

قامت الشركة بتطبيق الطريقة المبسطة من معيار التقارير المالية الدولي رقم (9) (الأدوات المالية) لتسجيل الخسائر الائتمانية المتوقعة على جميع أدوات الدين، وحساب الخسائر الائتمانية المتوقعة على كامل عمر أدوات الدين. قامت الشركة بإعداد دراسة تستند إلى الخبرة التاريخية للخسارة الائتمانية مع الأخذ بعين الاعتبار العوامل المستقبلية الخاصة بالمدينين والبيئة الاقتصادية.

مخصص تعويض نهاية الخدمة

يتم احتساب مخصص تعويض نهاية الخدمة للموظفين وفقاً لسياسة الشركة التي تتوافق مع قانون العمل الأردني.

يتم تسجيل التعويضات السنوية المدفوعة للموظفين الذين يتركون الخدمة على حساب مخصص تعويض نهاية الخدمة عند دفعها، ويتم اخذ مخصص للالتزامات المترتبة على الشركة عن تعويض نهاية الخدمة للموظفين في قائمة الدخل.

إختبار كفاية الإلتزام

يتم بتاريخ البيانات المالية تقييم كفاية وملائمة مطلوبات التأمين وذلك عن طريق احتساب القيمة الحالية للتدفقات النقدية المستقبلية الخاصة بعقود التأمين القائمة.

إذا أظهر التقييم أن القيمة الحالية لمطلوبات التامين، غير كافية بالمقارنة مع التدفقات النقدية المستقبلية المتوقعة عندها يتم إدراج كامل قيمة النقص في قائمة الدخل.

ضريبة الدخل

يمثل مصاريف الضرائب مبالغ الضرائب المستحقة والضرائب المؤجلة.

أ- الضرائب المستحقة

تحسب مصاريف الضرائب المستحقة على أساس الأرباح الخاضعة للضريبة، وتختلف الأرباح الخاضعة للضريبة عن الأرباح المعلنة في قائمة الدخل لأن الأرباح المعلنة تشمل إيرادات غير خاضعة للضريبة أو مصاريف غير قابلة للتنزيل في السنة المالية وإنما في سنوات لاحقة أو الخسائر المتراكمة المقبولة ضريبياً أو بنود ليست خاضعة أو مقبولة للتنزيل لأغراض ضريبية.

تحسب الضرائب بموجب النسب الضريبية المقررة بموجب القوانين والأنظمة والتعليمات في البلدان التي تعمل بها الشركة.

ب- الضرائب المؤجلة

إن الضرائب المؤجلة هي الضرائب المتوقع دفعها أو استردادها نتيجة الفروقات الزمنية المؤقتة بين قيمة الموجودات أو المطلوبات في القوائم المالية والقيمة التي يتم احتساب الربح الضريبي على أساسها.

يتم احتساب الضرائب باستخدام طريقة الإلتزام بالبيانات المالية وتحسب الضرائب المؤجلة وفقاً للنسب الضريبية التي يتوقع تطبيقها عند تسوية الإلتزام الضريبي أو تحقيق الموجودات الضريبية المؤجلة.

يتم مراجعة رصيد الموجودات الضريبية المؤجلة في تاريخ القوائم المالية ويتم تخفيضها في حالة توقع عدم إمكانية الإستفادة من تلك الموجودات الضريبية جزئياً أو كلياً أو بتسديد الإلتزام الضريبي أو انتهاء الحاجة له.

التفاس

يتم اجراء تفاس بين الموجودات المالية والمطلوبات المالية واطهار المبلغ الصافي في قائمة المركز المالي فقط عندما تتوفر الحقوق القانونية الملزمة وكذلك عندما يتم تسويتها على أساس التفاس او يكون تحقق الموجودات وتسوية المطلوبات في نفس الوقت.

إيرادات التوزيعات والفوائد

يتم تحقق إيرادات التوزيعات من الاستثمارات عندما ينشأ حق للمساهمين باستلام دفعات عن توزيعات الأرباح وذلك عند إقرارها من الهيئة العامة للمساهمين.

يتم احتساب إيرادات الفوائد وفقاً لأساس الاستحقاق، على أساس الفترات الزمنية المستحقة والمبالغ الأصلية ومعدل الفائدة المكتسب.

الاعتراف بالمصاريف

يتم الاعتراف بالمصاريف بناءً على أساس الاستحقاق.

العملات الأجنبية

يتم تسجيل المعاملات التي تتم بالعملات الأجنبية خلال السنة بأسعار الصرف السائدة في تاريخ إجراء المعاملات.

يتم تحويل أرصدة الموجودات المالية والمطلوبات المالية بأسعار العملات الأجنبية الوسيطة السائدة في تاريخ القوائم المالية والمعلنة من البنك المركزي الأردني.

يتم تحويل الموجودات غير المالية والمطلوبات غير المالية بالعملات الأجنبية والظاهرة بالقيمة العادلة في تاريخ تحديد قيمتها العادلة.

يتم تسجيل الأرباح والخسائر الناتجة عن تحويل العملات الأجنبية في قائمة الدخل.

يتم تسجيل فروقات التحويل لبنود الموجودات والمطلوبات بالعملات الأجنبية غير النقدية كجزء من التغير في القيمة العادلة.

التصنيف المتداول مقابل غير المتداول

تعرض الشركة الموجودات والمطلوبات في قائمة المركز المالي على أساس التصنيف المتداول وغير المتداول.

- يعتبر الموجود متداولاً عندما:
- يتوقع تحقيقه أو ينوى بيعه أو استهلاكه في الدورة التشغيلية الاعتيادية؛
- يحتفظ به بصورة أساسية لغرض المتاجرة
- يتوقع تحقيقه خلال اثني عشر شهراً بعد فترة إعداد التقارير؛ أو
- النقد وما في حكمه إلا إذا كان مقيّد من إن يتم استبداله أو استخدامه لتسوية مطلوب لمدة اثني عشر شهراً على الأقل بعد فترة إعداد التقارير المالية.

يتم تصنيف جميع الموجودات الأخرى على أنها غير متداولة.

- يعتبر المطلوب متداولاً عندما:
- يتوقع تسويته في الدورة التشغيلية الاعتيادية؛
- يحتفظ به بصورة أساسية لغرض المتاجرة؛
- عندما يكون مستحق السداد خلال اثني عشر شهراً بعد فترة إعداد التقارير؛ أو
- ليس هناك حق غير مشروط لتأجيل تسوية المطلوب لمدة اثني عشر شهراً على الأقل بعد فترة إعداد التقارير.

تقوم الشركة بتصنيف جميع المطلوبات الأخرى على أنها غير متداولة.

الموجودات والمطلوبات المحتملة

لا يتم تسجيل المطلوبات المحتملة في القوائم المالية وإنما يتم الإفصاح عنها عندما يكون احتمال دفعها مستبعداً.

لا يتم تسجيل الموجودات المحتملة في القوائم المالية وإنما يتم الإفصاح عنها عندما يكون احتمال قبضها ممكناً.

(٤-٢) استخدام التقديرات

إن إعداد القوائم المالية وتطبيق السياسات المحاسبية يتطلب من إدارة الشركة القيام بتقديرات واجتهادات تؤثر في مبالغ الموجودات والمطلوبات المالية والإفصاح عن الالتزامات المحتملة. كما أن هذه التقديرات والاجتهادات تؤثر في الإيرادات والمصاريف والمخصصات. وبشكل خاص يتطلب من إدارة الشركة إصدار أحكام واجتهادات هامة لتقدير مبالغ التدفقات النقدية المستقبلية وأوقاتها. إن التقديرات المذكورة مبنية بالضرورة على فرضيات وعوامل متعددة لها درجات متفاوتة من التقدير وعدم التيقن وأن النتائج الفعلية قد تختلف عن التقديرات وذلك نتيجة التجارب الناجمة عن أوضاع وظروف تلك التقديرات في المستقبل.

فيما يلي تفاصيل الاجتهادات الجوهرية التي قامت بها الإدارة:

- يتم تكوين مخصص خسائر ائتمانية متوقعة اعتماداً على أسس وفرضيات معتمدة من قبل إدارة الشركة لتقدير المخصص الواجب تكوينه بموجب متطلبات المعايير الدولية للتقارير المالية.
- يتم تحميل السنة المالية بما يخصها من نفقة ضريبة الدخل وفقاً للأنظمة والقوانين.
- تقوم الإدارة بإعادة تقدير الأعمار الإنتاجية للموجودات الملموسة وغير ملموسة بشكل دوري لغايات احتساب الاستهلاكات والاطفاءات السنوية اعتماداً على الحالة العامة لتلك الموجودات وتقديرات الأعمار الإنتاجية المتوقعة في المستقبل، ويتم الاعتراف بخسارة التدني (إن وجدت) في قائمة الدخل.
- يتم تكوين مخصص لقاء القضايا المقامة ضد الشركة اعتماداً على دراسة قانونية معدة من قبل محامي الشركة والتي بموجبها يتم تحديد المخاطر المحتمل حدوثها في المستقبل، ويعاد النظر في تلك الدراسات بشكل دوري.
- تقوم الإدارة بمراجعة دورية للموجودات المالية والتي تظهر بالكلفة لتقدير أي تدني في قيمتها ويتم أخذ هذا التدني في قائمة الدخل للسنة.
- تقوم إدارة الشركة بتقدير العوامل التي تؤثر على قياس حق استخدام الموجودات والمطلوبات المتعلقة بها والأخذ بعين الاعتبار جميع العوامل المتعلقة بخيار تمديد أو تجديد عقود الإيجار، علماً أن الإدارة تقوم باختبارات لتحديد ما إذا كان العقد يحتوي على إيجار. كما تقوم الإدارة باستخدام التقديرات لتحديد سعر الخصم المناسب لقياس مطلوبات عقود الإيجار.

عقود التأمين وإعادة التأمين

أ. تقييم مائة تطبيق نهج تخصيص الأقساط

قامت الشركة بحساب الالتزام عن التغطية المتبقية (LRC) والأصل للتغطية المتبقية (ARC) لتلك المجموعات من عقود التأمين المكتوبة وعقود إعادة التأمين المحتفظ بها على التوالي حيث كانت فترة التغطية أكثر من سنة واحدة بعد حساب المطلوبات / الموجودات بتطبيق نهج تخصيص الأقساط ونهج نموذج القياس العام على التوالي. تقوم الشركة بعد ذلك بالتحقق من أي فروق جوهرية للعقود التي تزيد فترة تغطيتها عن عام واحد. في حالة ملاحظة الشركة لأي اختلافات جوهرية، فإنها تتبع نهج نموذج القياس العام، وحيث لا يوجد فرق جوهرية، فقد اختارت الشركة نهج تخصيص الأقساط. تم إجراء الحساب في إطار كلا النهجين المبسطين، أي نهج تخصيص الأقساط (PAA) ونموذج القياس العام (GMM).

الحالات التي قد تتسبب في اختلاف الالتزام عن التغطية المتبقية و/أو أصول التغطية المتبقية بموجب نهج تخصيص الأقساط عن الالتزام عن التغطية المتبقية و/أو أصول التغطية المتبقية بموجب نموذج القياس العام:

- عندما يتغير توقع ربحية التغطية المتبقية في تاريخ تقييم معين خلال فترة تغطية مجموعة من العقود؛
- إذا تغيرت منحنيات العائد بشكل كبير عن تلك الموجودة عند الاعتراف الأولي للمجموعة؛
- عندما يختلف حدوث تعويضات عن وحدات التغطية؛ و
- يخلق تأثير الخصم بموجب نموذج القياس العام فرقاً متأسلاً، ويتفاقم هذا الاختلاف على مدى فترات عقد أطول.

ب. الالتزام عن التعويضات المتكبدة

الافتراض الرئيسي الكامن وراء هذه التقنيات هو أنه يمكن استخدام خبرة الشركة السابقة في تطوير الادعاءات لتوقع تطوير الادعاءات المستقبلية وبالتالي تكاليف التعويضات النهائية. وتستنتج هذه الأساليب تطور الخسائر المدفوعة والمتكبدة، ومتوسط التكاليف لكل مطالبة (بما في ذلك تكاليف معالجة التعويضات)، وأرقام التعويضات استناداً إلى التطور الملحوظ في السنوات السابقة ونسب الخسارة المتوقعة. يتم تحليل تطوير التعويضات التاريخية بشكل أساسي حسب سنوات الحوادث، ولكن يمكن أيضاً تحليلها بشكل أكبر حسب المنطقة الجغرافية، وكذلك حسب خطوط الأعمال الهامة وأنواع التعويضات. وعادة ما تعالج التعويضات الكبيرة بشكل منفصل، إما عن طريق الاحتفاظ بها بالقيمة الاسمية لتقديرات خبراء تسوية الخسائر أو توقعها بشكل منفصل لكي تعكس تطورها في المستقبل. في معظم الحالات، لا يتم وضع افتراضات عن التعويضات المدرجة فيما يتعلق بالمعدلات المستقبلية لتضخم التعويضات أو نسب الخسارة. وبدلاً من ذلك، فإن الافتراضات المستخدمة هي تلك المضمنة في بيانات تطوير الادعاءات التاريخية التي تستند إليها التوقعات. يتم استخدام حكم نوعي إضافي لتقييم مدى احتمال عدم تطبيق الاتجاهات السابقة في المستقبل (على سبيل المثال، لتعكس الأحداث لمرة واحدة، والتغيرات في العوامل الخارجية أو عوامل السوق مثل المواقف العامة تجاه التعويضات، والظروف الاقتصادية، ومستويات تضخم التعويضات، الأحكام والتشريعات القضائية، بالإضافة إلى العوامل الداخلية مثل مزيج المحفظة وخصائص السياسات وإجراءات التعامل مع التعويضات) من أجل الوصول إلى التكلفة النهائية المقدرة للتعويضات التي تمثل نتيجة القيمة المتوقعة الاحتمالية من مجموعة النتائج المحتملة، مع الأخذ بعين الاعتبار من جميع الشكوك المعنية.

ج. تحديد العقود المثقلة بالاعباء

بالنسبة للعقود التي يتم قياسها بموجب نموذج القياس العام، تكون مجموعة العقود المثقلة بالاعباء عند الاعتراف الأولي إذا كان هناك صافي تدفق خارجي للتدفقات النقدية. ونتيجة لذلك، يتم إثبات الالتزام بصافي التدفق الخارج كعنصر خسارة ضمن الالتزام المتعلق بالتغطية المتبقية، وتثبت الخسارة فوراً في بيان الإيرادات في مصروفات خدمات التأمين. ثم يطفأ عنصر الخسارة في قائمة الدخل خلال فترة التغطية لتعويض المطالبات المتكبدة في مصروفات خدمات التأمين.

بالنسبة للعقود التي يتم قياسها بموجب نهج تخصيص الأقساط، تفترض الشركة أنه لا توجد عقود في المحفظة مثقلة بالاعباء عند الاعتراف الأولي ما لم تشير الحقائق والظروف إلى خلاف ذلك.

كما تنظر الشركة في الوقائع والظروف لتحديد ما إذا كانت مجموعة من العقود مثقلة بالاعباء بناء على المدخلات الرئيسية التالية:

- معلومات التسعير: نسب الاكتتاب المجمع ونسب كفاية الأسعار.
- النسبة التاريخية المجمع لمجموعات العقود المتشابهة والمقارنة.
- أي مدخلات ذات صلة من المكتتبين؛
- عوامل خارجية أخرى مثل التضخم والتغير في تجربة مطالبات السوق أو التغيير في اللوائح؛ و
- وللقياس اللاحق، تعتمد الشركة أيضاً على نفس المجموعة من الخبرة الفعلية الناشئة المرجحة للعقود.

د. توزيع المصروفات

تحدد الشركة المصروفات التي تعزى مباشرة إلى الحصول على عقود التأمين (تكاليف الاستحواذ) والوفاء / الحفاظ على (النفقات الأخرى الموزعة) مثل هذه العقود وتلك النفقات التي لا تعزى مباشرة إلى العقود المذكورة أعلاه (المصروفات غير الموزعة). لم تعد تكاليف الاقتناء، مثل تكاليف الاكتتاب بما في ذلك المصروفات الأخرى باستثناء العمولة الأولية المدفوعة، مثبتة في قائمة الدخل عند تكبدها وبدلاً من ذلك يتم توزيعها على مدى عمر مجموعة العقود بناء على مرور الوقت.

وتوزع النفقات الأخرى المنسوبة على مجموعات العقود باستخدام آلية تخصيص تراعي مبادئ تقدير التكاليف على أساس الأنشطة. وقد حددت الشركة التكاليف المحددة مباشرة لمجموعات العقود، وكذلك التكاليف التي يطبق فيها حكم قضائي لتحديد حصة المصروفات كالتزام مقبول بالتعويض عن تلك المجموعة.

من ناحية أخرى، يتم إثبات النفقات غير المنسوبة مباشرة والنفقات العامة في قائمة الدخل فور تكبدها. وستغير نسبة التكاليف المنسوبة مباشرة وغير المنسوبة في البداية النمط الذي تثبت به النفقات.

ه. الأهمية النسبية

استناداً إلى حكمنا المهني والمقاييس ذات الصلة المستخدمة في قطاع التأمين، يعتبر جزء من 1% - 5% من صافي الأصول مناسباً لعتبة الأهمية النسبية. ومن هنا، استخدمت شركة دلتا للتأمين نسبة 1% من صافي الأصول لاستخدامها كعتبية الأهمية النسبية، حيث أنها باستخدام نسبة مئوية أقل تعطي راحة إضافية بشأن اتخاذ القرارات الصحيحة.

في حالة ما إذا كان الفرق بين المطلوبات مقابل التغطية المتبقية وفقاً للنهج العام مقابل المطلوبات مقابل التغطية المتبقية وفقاً لمنهج تخصيص الأقساط أقل من عتبة الأهمية النسبية، فسيتم اعتبار المحفظة مؤهلة لـ منهج تخصيص الأقساط. ومع ذلك، إذا كان الفرق أكبر من عتبة الأهمية النسبية، فلن يتم تطبيق منهج تخصيص الأقساط ويجب تطبيق المنهج العام.

و. تعديلات المخاطر غير المالية

تعديل المخاطر

- اعتمدت الشركة على مستوى ثقة بنسبة ٧٥٪ لاحتساب تعديلات المخاطر غير المالية وهو مستوى يتوافق مع المستويات المقبولة لشركات التأمين وينسجم مع متطلبات المعايير الدولية.
- في حال رغبت الشركة المزيد من التحوط عند احتساب موجودات أو مطلوبات عقود التأمين فيتم عكس الأثر الناتج عن ذلك ضمن تعديلات المخاطر لديها.
- عند احتساب تعديلات المخاطر يطبق على عقود إعادة التأمين بما تم تطبيقه على عقود التأمين بحيث لا يكون هناك فروقات جوهرية لتعديلات المخاطر لنقص المحفظة سواء على المستوى الإجمالي وإعادة التأمين.

معدل الخصم

- تم اعتماد المعدل الخالي للمخاطر وفقاً لآخر إصدار من قبل الهيئة الأوروبية للتأمين والمعاشات المهنية EIOBA مضافاً لها ٢٪ علاوة السيولة.

ز. تقييم العقد المحمل بالخسارة

إذا كانت الحقائق والظروف في أي وقت خلال فترة التغطية تشير إلى أن مجموعة من العقود محملة بالخسارة، فعندئذ تعترف الشركة بخسارة في مصروفات خدمات التأمين وتزيد من الالتزام عن التغطية المتبقية إلى الحد الذي تصل فيه التقديرات الحالية للتدفقات النقدية للوفاء التي تم تحديدها بموجب نموذج القياس العام، والتي تتعلق بالتغطية المتبقية (بما في ذلك تعديل المخاطر للمخاطر غير المالية) تتجاوز تقديرات الوفاء بالتدفقات النقدية من الإيرادات المستقبلية، يتم إنشاء مكون الخسارة لمبلغ الخسارة المعترف بها بعد ذلك، يتم إعادة قياس مكون الخسارة في تاريخ كل تقرير على أنه الفرق بين مبالغ التدفقات النقدية للإنجاز المحددة بموجب نموذج القياس العام المتعلقة بالخدمة المستقبلية وتلك المتعلقة بالإيرادات المستقبلية يتم إجراء تقديم العقد المحمل بالخسارة على أساس ربع سنوي على مستوى المجموعة.

عندما تعترف الشركة بخسارة عند الاعتراف الأولي لمجموعة عقود التأمين الأساسية المحملة بالخسارة أو عند إضافة عقود تأمين أساسية محملة بالخسارة أخرى إلى المجموعة، تقوم الشركة بتأسيس مكون استرداد الخسائر من الأصل للتغطية المتبقية لمجموعة عقود إعادة التأمين عقد يصور استرداد الخسائر، حيث تحتسب الشركة مكون استرداد الخسائر بضرب الخسارة المعترف بها في عقود التأمين الأساسية ونسبة المطالبات على عقود التأمين الأساسية التي تتوقع الشركة استردادها من مجموعة عقود إعادة التأمين المحتفظ بها. يقوم مكون استرداد الخسائر بتعديل القيمة الدفترية للأصل للتغطية المتبقية.

عندما يتم تضمين عقود التأمين الأساسية في نفس المجموعة مع عقود التأمين الصادرة والتي لم يتم إعادة التأمين عليها، تطبق المجموعة طريقة منهجية ومنطقية للتخصيص لتحديد جزء الخسائر المتعلقة بعقود التأمين الأساسية.

ح. فصل المكونات غير التأمينية

المكون الاستثماري

يتعين على الشركة فصل المكون الاستثماري المميز عن عقد التأمين الأساسي عندما يكون عنصر الاستثمار مميزاً إذا وفقط إذا تم استيفاء الشرطين التاليين:

١. أن مكون الاستثمار ومكون التأمين غير مترابطين بشكل كبير.
٢. أن يتم بيع العقد بشروط معادلة، أو يمكن بيعه بشكل منفصل في نفس السوق أو نفس الولاية القضائية، إما من قبل الكيانات التي تصدر عقود التأمين أو من قبل أطراف أخرى.

يرتبط مكون الاستثمار ومكون التأمين ارتباطاً مباشراً إذا وفقط إذا:

١. كانت الشركة غير قادرة على قياس أحد المكونات دون النظر إلى الآخر وبالتالي، إذا اختلفت قيمة أحد المكونات وفقاً لقيمة المكون الآخر، فيجب على الشركة تطبيق المعيار الدولي لإعداد التقارير المالية رقم (١٧) لحساب عنصر الاستثمار والتأمين المشترك.
٢. لا يستطيع حامل الوثيقة الاستفادة من أحد المكونات ما لم يكن الآخر موجوداً أيضاً، وبالتالي إذا تسببت انقضاء أو استحقاق أحد مكونات العقد في انقضاء أو استحقاق الآخر. فيجب على الشركة تطبيق المعيار الدولي لإعداد التقارير المالية رقم (١٧) للمحاسبة عن مكون الاستثمار ومكون التأمين المجمع.
٣. لا يوجد لدى الشركة منتجات تحتوي على مكون استثماري

مكونات الخدمات والسلع

يتعين على الشركة فصل أي تعهد بتحويل سلع أو خدمات مميزة إلى حامل الوثيقة بخلاف خدمات عقود التأمين، ويجب عليها أن تحاسب على هذه التعهدات بتطبيق المعيار الدولي للتقارير المالية (١٥) وعليه يتم:

١. فصل التدفقات النقدية الداخلة بين مكون التأمين وأي وعود بتقديم سلع أو خدمات مميزة بخلاف خدمات عقود التأمين.

٢. فضل التدفقات النقدية الخارجة بين مكون التأمين وأي سلع أو خدمات موعودة بخلاف خدمات عقود التأمين، بحيث:
- أن تكون التدفقات النقدية الخارجة التي تتعلق مباشرة بكل مكون تنسب إلى هذا المكون.
 - أن تنسب أي تدفقات نقدية خارجة على أساس منتظم ومنطقي، مما يعكس التدفقات النقدية الخارجة التي تتوقع الشركة أن تنشأ كما لو كان هذا المكون عقداً منفصلاً.

٣ ودائع لدى البنوك

٣١ كانون الأول ٢٠٢٤	٣١ كانون الأول ٢٠٢٥				داخل الأردن :
	المجموع	ودائع تستحق بعد أكثر من ثلاثة أشهر وحتى سنة	ودائع تستحق لأكثر من شهر وحتى ثلاثة أشهر	ودائع تستحق خلال شهر	
دينار	دينار	دينار	دينار	دينار	
١٨,١٥٤,٣٢٥	٢٤,٢٠٠,٤٣٠	١٣,٤٩٧,٧٩٤	١,١٥٠,٠٠٠	٩,٥٥٢,٦٣٦	

تتراوح معدلات الفائدة على أرصدة الودائع لدى البنوك بالدينار من ٥,٢٥٪ إلى ٥,٨٠٪ خلال عام ٢٠٢٥ مقابل ٥,٧٥٪ إلى ٦,٩٥٪ خلال عام ٢٠٢٤. بلغت الودائع المرهونة لأمر دائرة الرقابة على أعمال التأمين / البنك المركزي ١,٠٥٠,٠٠٠ دينار كما في ٣١ كانون الأول ٢٠٢٥ (٣١ كانون الأول ٢٠٢٤: ١,٠٥٠,٠٠٠ دينار) لدى بنك المال الأردني. لا يوجد أرصدة مقيدة السحب باستثناء الودائع المرهونة لأمر دائرة الرقابة على أعمال التأمين / البنك المركزي. وفيما يلي توزيع ودائع الشركة على البنوك:

٣١ كانون الأول		
٢٠٢٤	٢٠٢٥	
دينار	دينار	
٥,٧٥٠,٠٠٠	٤,٢٥٠,٠٠٠	بنك المال الأردني
٦,٠٠٠,٠٠٠	٥,٠٠٠,٠٠٠	بنك الاتحاد
١٥٨,٥٣١	١٥٠,٠٠٠	بنك لبنان والمهجر
-	١,٠٠٠,٠٠٠	بنك الأردن
-	٧,٠٥٤,٦٣٦	بنك الاردني الكويتي
٦,٢٥٠,٠٠٠	٦,٧٥٠,٠٠٠	البنك الاستثماري
١٨,١٥٨,٥٣١	٢٤,٢٠٤,٦٣٦	
(٤,٢٠٦)	(٤,٢٠٦)	ينزل: مخصص الخسائر الائتمانية المتوقعة *
١٨,١٥٤,٣٢٥	٢٤,٢٠٠,٤٣٠	

* لم يكن هنالك حركة على مخصص الخسائر الائتمانية المتوقعة خلال السنوات المنتهية في ٣١ كانون الأول ٢٠٢٥ و٢٠٢٤.

٤ موجودات مالية بالقيمة العادلة من خلال قائمة الدخل الشامل الآخر

يمثل هذا البند استثمارات الشركة في أسهم شركات مدرجة وغير مدرجة بغرض الاحتفاظ بها على المدى الطويل وليس لغايات المتاجرة. ان تفاصيل هذه الاستثمارات كما في ٣١ كانون الأول ٢٠٢٥ و ٢٠٢٤ هي كما يلي:

٢٠٢٤	٢٠٢٥	٢٠٢٤	٢٠٢٥	
دينار	دينار	عدد الأسهم	عدد الأسهم	
داخل الأردن				
أسهم مدرجة				
١٧٥,٦٠٨	٢٦٧,٣١٤	٣٩,٠٢٤	٣٩,٠٢٤	البنك العربي
٢٢,٠٤٧	٢٤,٢٣٢	١٩,٨٦٢	١٩,٨٦٢	البنك التجاري الأردني
٤٥,٤٩٩	٧٨,١١٠	٢٦,٣٠٠	٢٦,٣٠٠	بنك الاتحاد
٢٤,٠٨٩	٢٩,٢٦٠	١١,٠٠٠	١١,٠٠٠	البنك الأردن
٢٦٧,٢٤٣	٣٩٨,٩١٦			
خارج الأردن:				
أسهم مدرجة				
٢٣,٨٢٠	٣١,٣٨٠	٦,٠٠٠	٦,٠٠٠	شركة الاتصالات الفلسطينية
٧,٨٦٠	٩,٥٠٠	٦,٠٠٠	٦,٠٠٠	شركة اركان العقارية
٣١,٦٨٠	٤٠,٨٨٠			
أسهم غير مدرجة:				
١٤٢,٠٠٠	١٤٢,٠٠٠	٢٠٠,٠٠٠	٢٠٠,٠٠٠	ServiceNow – (مشروع عقاري)
١٧٣,٦٨٠	١٨٢,٨٨٠			مجموع الموجودات المالية بالقيمة العادلة من خلال الدخل الشامل الآخر
٤٤٠,٩٢٣	٥٨١,٧٩٦			

٥ موجودات مالية بالقيمة العادلة من خلال قائمة الدخل

يمثل هذا البند استثمارات الشركة في صناديق استثمارية غير مدرجة كما في ٣١ كانون الأول ٢٠٢٥ و ٢٠٢٤. إن تفاصيل هذا البند هي كما يلي:

٣١ كانون الأول		
٢٠٢٤	٢٠٢٥	
دينار	دينار	
صناديق استثمارية خارج الأردن –		
١,٢٨٢,٢٢٧	١,١٩٠,٦٨٦	جلف كابيتال – دولار أمريكي
٤٠٨,٠٦٩	٤٧٥,٥٥٥	صندوق الفرص اللوجستية – يورو
١,٦٩٠,٢٩٦	١,٦٦٦,٢٤١	

٦ موجودات مالية بالكلفة المطفأة

٣١ كانون الأول					
٢٠٢٤	٢٠٢٥	٢٠٢٤	٢٠٢٥		
دينار	دينار	سند	سند		
داخل الأردن-					
٣٤٠,٥٦٣	٣٤٠,٥٦٣	٤٨	٤٨	سندات بنك الاتحاد بالدولار	
٢١٣,٠٠٠	٢١٣,٠٠٠	٣	٣	سندات شركة سنيورة للصناعات الغذائية بالدولار	
٥٥٣,٥٦٣	٥٥٣,٥٦٣			مجموع الموجودات المالية بالكلفة المطفأة داخل الأردن	
خارج الاردن					
١,٢٤٧,١٨٢	١,٢٤٢,٥٠٠	١,٧٥٠	١٧٥٠	سندات خزينة حكومة المملكة الاردنية الهاشمية	
٥٣٢,٥٠٠	١,٢٢٧,٩٦٥	٧٥٠	١٧٥٠	أسناد قرض بنك المال	
٢٧٨,٥٢٧	-	٤٠٠	-	سندات بتروليبوس ميكسيكانوز بالدولار	
١٤٢,٠٠٠	١٤٢,٠٠٠	٢٠٠	٢٠٠	سندات بنك بوبيان الكويت	
-	١٣٩,٧٢٨	-	٢٠٠	سندات مانولايف	
-	٢٠٦,٤٤٢	-	٣٠٠	سندات مرسيدس بنز	
-	١٤٢,٧١٠	-	٢٠٠	سندات الشركة السعودية للكهرباء	
-	١٣٥,٨٩٤	-	٢٠٠	سندات بنك أوف أمريكا	
-	٢٨٨,٥٤٤	-	٤٠٠	سندات ميزوهو المالية	
-	١٨٤,٣٤١	-	٢٥٠	سندات البنك الوطني الأسترالي	
٢,٢٠٠,٢٠٩	٣,٧١٠,١٢٤			مجموع موجودات مالية بالكلفة المطفأة خارج الأردن	
٢,٧٥٣,٧٧٢	٤,٢٦٣,٦٨٧				
(١,٤٤٠)	(١,٤٤٠)			ينزل: مخصص خسائر ائتمانية متوقعة*	
٢,٧٥٢,٣٣٢	٤,٢٦٢,٢٤٧			مجموع الموجودات المالية بالتكلفة المطفأة	

* لم يكن هنالك حركة على مخصص الخسائر الائتمانية المتوقعة خلال السنوات المنتهية في ٣١ كانون الأول ٢٠٢٥ و ٢٠٢٤. تستحق السندات وأسناد القرض خلال مدة تزيد عن سنة من تاريخ القوائم المالية. باستثناء ١٠٠٠ سند من سندات خزينة الحكومة الاردنية بالدولار والتي تستحق ٢٩ كانون الثاني ٢٠٢٦ و ٢٠٠٠ سند من سندات بنك بوبيان الكويت والتي تستحق في ١ تشرين الأول ٢٠٢٦. تراوحت معدلات الفائدة على السندات وإسناد القرض من ٣,٩٥٪ الى ٨,٥٪ خلال السنة المنتهية في ٣١ كانون الأول ٢٠٢٥ (٢٠٢٤): من ٣,٩٥٪ الى ٨,٥٪.

٧ استثمارات عقارية

يمثل هذا البند استثمارات الشركة في العقارات والتي تتضمن أراضي في منطقة أم الكندم والطنيب بغرض الاستفادة من تغير الأسعار في تلك العقارات.

٢٠٢٤	٢٠٢٥		
دينار	دينار		
٢,٦٢٣,٨٠٣	٢,٦٢٣,٨٠٣	أراضي استثمارية	

* تم تقدير القيمة العادلة للاستثمارات العقارية من قبل ثلاثة خبراء عقاريين مرخصين ومستقلين عن الشركة بمبلغ ٢,٧٤٧,٠٦١ كما في ٣١ كانون الأول ٢٠٢٣. في رأي الإدارة إن القيمة العادلة للاستثمارات العقارية كما في ٣١ كانون الأول ٢٠٢٥ تفوق القيمة الدفترية.

٨ حق استخدام الموجودات والتزامات عقود الإيجار

يمثل هذا البند حق استخدام الموجودات والتزامات عقود الإيجار لعقود الإيجار للمبنى ومواقف. يوضح الجدول أدناه القيمة الدفترية لحق استخدام الموجودات والحركة عليها خلال السنة:

٢٠٢٤	٢٠٢٥	
دينار	دينار	
١٥٧,٧٢٠	١٢٢,١٩٩	رصيد بداية السنة
(٣٥,٥٢١)	(٣٥,٥٢٢)	استهلاكات حق استخدام الموجودات (إيضاح ٢٨)
١٢٢,١٩٩	٨٦,٦٧٧	رصيد نهاية السنة

يوضح الجدول أدناه القيمة الدفترية للتزامات عقود الإيجار والحركة عليها خلال السنة:

٢٠٢٤	٢٠٢٥	
دينار	دينار	
١٠٢,٤٦٧	٧٩,٠٥٧	رصيد بداية السنة
٥,٥٩٠	٤,١٦٨	تكاليف تمويل عقود الإيجار (إيضاح ٢٨)
(٢٩,٠٠٠)	(١٤,٥٠٠)	المدفوع خلال السنة
٧٩,٠٥٧	٦٨,٧٢٥	رصيد نهاية السنة

إن تفاصيل التزامات عقود الإيجار هي كما يلي:

٢٠٢٤			٢٠٢٥		
المجموع	طويلة الأجل	قصيرة الأجل	المجموع	طويلة الأجل	قصيرة الأجل
دينار	دينار	دينار	دينار	دينار	دينار
٧٩,٠٥٧	٥٤,٢٢٤	٢٤,٨٣٣	٦٨,٧٢٥	٢٥,٢٢٥	٤٣,٥٠٠

٩ نقد في الصندوق وأرصدة لدى البنوك

٢٠٢٤	٢٠٢٥	
دينار	دينار	
١,٠٠٠	١,٠٠٠	نقد لدى الصندوق
١,٣٤٦,١٢٨	١,٣٢١,٠١٠	حسابات جارية لدى البنوك
١,٣٤٧,١٢٨	١,٣٢٢,٠١٠	
(٣٦٥)	(٣٦٥)	مخصص خسائر ائتمانية متوقعة *
١,٣٤٦,٧٦٣	١,٣٢١,٦٤٥	

* لم يكن هنالك حركة على مخصص الخسائر الائتمانية المتوقعة خلال السنوات المنتهية في ٣١ كانون الأول ٢٠٢٥ و٢٠٢٤.

10 موجودات/ مطلوبات عقود التأمين

٢٠٢٤			٢٠٢٥			مطلوبات عقود التأمين
المجموع	المنهج العام (ب-١٠)	منهج تخصيص الأقساط (أ-١٠)	المجموع	المنهج العام (ب-١٠)	منهج تخصيص الأقساط (أ-١٠)	
دينار	دينار	دينار	دينار	دينار	دينار	
٨,٩٧٤,٤٥١	-	٨,٩٧٤,٤٥١	٥,٢٥٨,٧٢٨	-	٥,٢٥٨,٧٢٨	الالتزام عن التغطية المتبقية
١٢,١٣٢,٤٠٩	-	١٢,١٣٢,٤٠٩	١٣,٩٣٩,٣١٦	-	١٣,٩٣٩,٣١٦	الالتزام عن التعويضات المتكبدة
١,٧٨٥,٢٣٢	١,٧٨٥,٢٣٢	-	٢,٨٢٦,٢٢١	٢,٨٢٦,٢٢١	-	القيمة الحالية للتدفقات النقدية
٣١,١٣١	٣١,١٣١	-	٥٤,١٧١	٥٤,١٧١	-	تعديلات المخاطر- غير المالية
٣٥٠,٩١٦	٣٥٠,٩١٦	-	٤٣٨,٢٧٢	٤٣٨,٢٧٢	-	هامش الخدمة التعاقدية
٢٣,٢٧٤,١٣٩	٢,١٦٧,٢٧٩	٢١,١٠٦,٨٦٠	٢٢,٥١٦,٧٠٨	٣,٣١٨,٦٦٤	١٩,١٩٨,٠٤٤	المجموع
٢٠٢٤			٢٠٢٥			مطلوبات عقود إعادة التأمين
المجموع	المنهج العام (ج-١٠)	منهج تخصيص الأقساط (ج-١٠)	المجموع	المنهج العام (ج-١٠)	منهج تخصيص الأقساط (ج-١٠)	
دينار	دينار	دينار	دينار	دينار	دينار	
٣٩٢,٦٤٦	-	٣٩٢,٦٤٦	٣٧١,٩١٧	-	٣٧١,٩١٧	الالتزام عن التغطية المتبقية
(٢٨٥,٨٢٦)	-	(٢٨٥,٨٢٦)	(١٨٣,١٢١)	-	(١٨٣,١٢١)	الالتزام عن التعويضات المتكبدة
-	-	-	-	-	-	القيمة الحالية للتدفقات النقدية
-	-	-	-	-	-	تعديلات المخاطر- غير المالية
-	-	-	-	-	-	هامش الخدمة التعاقدية
١٠٦,٨٢٠	-	١٠٦,٨٢٠	١٨٨,٧٩٦	-	١٨٨,٧٩٦	المجموع
٢٠٢٤			٢٠٢٥			موجودات عقود التأمين
المجموع	المنهج العام (ب-١٠)	منهج تخصيص الأقساط (أ-١٠)	المجموع	المنهج العام (ب-١٠)	منهج تخصيص الأقساط (أ-١٠)	
دينار	دينار	دينار	دينار	دينار	دينار	
(٤٦٢,٣٠٣)	-	(٤٦٢,٣٠٣)	(٢٩٤,١٥٠)	-	(٢٩٤,١٥٠)	الالتزام عن التغطية المتبقية
٢٣٨,٧٠٦	-	٢٣٨,٧٠٦	٢٠٢,٠٩١	-	٢٠٢,٠٩١	القيمة الحالية للتدفقات النقدية
٢٥,٠٤٣	-	٢٥,٠٤٣	١٧,٧١٢	-	١٧,٧١٢	تعديلات المخاطر- غير المالية
(١٩٨,٥٥٤)	-	(١٩٨,٥٥٤)	(٧٤,٣٤٧)	-	(٧٤,٣٤٧)	المجموع
٢٠٢٤			٢٠٢٥			موجودات عقود إعادة التأمين
المجموع	المنهج العام (ج-١٠)	منهج تخصيص الأقساط (ج-١٠)	المجموع	المنهج العام (ج-١٠)	منهج تخصيص الأقساط (ج-١٠)	
دينار	دينار	دينار	دينار	دينار	دينار	
٤٩٠,٩٨٠	-	٤٩٠,٩٨٠	٣٣٠,١٤٥	-	٣٣٠,١٤٥	الالتزام عن التغطية المتبقية
(٣,٢٨٢,٢٠٤)	-	(٣,٢٨٢,٢٠٤)	(٣,١١٣,٦٩٢)	-	(٣,١١٣,٦٩٢)	الالتزام عن التعويضات المتكبدة
(٥٥,٢٤٣)	(٥٥,٢٤٣)	-	(٩٤,٢٦٤)	(٩٤,٢٦٤)	-	القيمة الحالية للتدفقات النقدية
١١,٣٢٦	١١,٣٢٦	-	(١٥,٨٧١)	(١٥,٨٧١)	-	تعديلات المخاطر- غير المالية
٤٤,٨١٨	٤٤,٨١٨	-	(٣١,٩٧٦)	(٣١,٩٧٦)	-	هامش الخدمة التعاقدية
(٢,٧٩٠,٣٢٣)	٩٠١	(٢,٧٩١,٢٢٤)	(٣,٤٢٥,٦٥٨)	(١٤٢,١١١)	(٣,٢٨٣,٥٤٧)	المجموع

(أ-١) موجودات/ مطلوبات عقود التأمين - منهج تخصيص الأقساط

الإجمالي	الالتزام عن التعويضات المتكبدة		الالتزام عن التغطية المتبقية		٢٠٢٥
	تعديلات المخاطر - غير المالية	القيمة الحالية للتدفقات النقدية	عقود مثقلة بالاعباء	عقود غير مثقلة بالاعباء	
دينار	دينار	دينار	دينار	دينار	
٢١,١٠٦,٨٦٠	٦٦٩,١١٤	١١,٤٦٣,٢٩٥	١,٥٠٢,٦٤٣	٧,٤٧١,٨٠٨	مطلوبات عقود التأمين كما في ا كانون الثاني ٢٠٢٥
(١٩٨,٥٥٤)	٢٥,٠٤٣	٢٣٨,٧٠٦	-	(٤٦٢,٣٠٣)	(موجودات) مطلوبات عقود التأمين كما في ا كانون الثاني ٢٠٢٥
٢٠,٩٠٨,٣٠٦	٦٩٤,١٥٧	١١,٧٠٢,٠٠١	١,٥٠٢,٦٤٣	٧,٠٠٩,٥٠٥	صافي مطلوبات عقود التأمين كما في ا كانون الثاني ٢٠٢٥
(٣٢,٨١٧,٤١٥)	-	-	-	(٣٢,٨١٧,٤١٥)	إيرادات تأمين
٢٥,٧٣٧,٦٧٤	-	٢٣,٨٣٧,٧٦٦	-	١,٨٩٩,٩٠٨	التعويضات المتكبدة والمصروفات الأخرى المنسوبة مباشرة
٧٥٢,٠٢٨	٣,٩٨٠	٧٤٨,٠٤٨	-	-	التغيرات المتعلقة بالخدمة السابقة - التغيرات في التدفق النقدي الحر المتعلق بالالتزام عن التعويضات المتكبدة
(١,١٨٨,١٤٢)	-	-	(١,١٨٨,١٤٢)	-	خسائر العقود المثقلة بالاعباء
٢٥,٣٠١,٥٦٠	٣,٩٨٠	٢٤,٥٨٥,٨١٤	(١,١٨٨,١٤٢)	١,٨٩٩,٩٠٨	مصروفات خدمات التأمين
(٧,٥١٥,٨٥٥)	٣,٩٨٠	٢٤,٥٨٥,٨١٤	(١,١٨٨,١٤٢)	(٣٠,٩١٧,٥٠٧)	نتيجة خدمات التأمين
٨٣٥,٠٢٨	٤٥,٤٦٧	٤٤١,٣٠٨	٣٤٨,٢٥٣	-	مصروفات التمويل - عقود التأمين (إيضاح ٢٤)
(٦,٦٨٠,٨٢٧)	٤٩,٤٤٧	٢٥,٠٢٧,١٢٢	(٨٣٩,٨٨٩)	(٣٠,٩١٧,٥٠٧)	إجمالي المبالغ المعترف بها في قائمة الدخل
التدفقات النقدية:					
٢٩,٧٢٧,٥٩٠	-	-	-	٢٩,٧٢٧,٥٩٠	أقساط مستلمة
(٢٤,٨٣١,٣٧٢)	-	(٢٣,٣١٣,٦٠٨)	-	(١,٥١٧,٧٦٤)	التعويضات المتكبدة
٤,٨٩٦,٢١٨	-	(٢٣,٣١٣,٦٠٨)	-	٢٨,٢٠٩,٨٢٦	إجمالي التدفقات النقدية
١٩,١٩٨,٠٤٤	٧٢٥,٨٩٢	١٣,٢١٣,٤٢٤	٦٦٢,٧٥٤	٤,٥٩٥,٩٧٤	مطلوبات عقود التأمين كما في ٣١ كانون الأول ٢٠٢٥
(٧٤,٣٤٧)	١٧,٧١٢	٢٠٢,٠٩١	-	(٢٩٤,١٥٠)	(موجودات) مطلوبات عقود التأمين كما في ٣١ كانون الأول ٢٠٢٥
١٩,١٢٣,٦٩٧	٧٤٣,٦٠٤	١٣,٤١٥,٥١٥	٦٦٢,٧٥٤	٤,٣٠١,٨٢٤	صافي مطلوبات عقود التأمين كما في ٣١ كانون الأول ٢٠٢٥

(أ-١) موجودات/ مطلوبات عقود التأمين - منهج تخصيص الأقساط

الإجمالي	الالتزام عن التعويضات المتكبدة		الالتزام عن التغطية المتبقية		٢٠٢٤
	تعديلات المخاطر - غير المالية	القيمة الحالية للتدفقات النقدية	عقود مثقلة بالاعباء	عقود غير مثقلة بالاعباء	
دينار	دينار	دينار	دينار	دينار	
١٧,٨٥٢,٨٨٤	٦٣٧,٩٠٧	٩,٥٩٠,١٢٧	٧١٨,٨٩٠	٦,٨٥٥,٩٦٠	مطلوبات عقود التأمين كما في ا كانون الثاني ٢٠٢٤
(٤٣٠,٥٧٨)	٩,٤٧٩	٧٧,٠٠٠	-	(٥١٧,٠٥٧)	(موجودات) مطلوبات عقود التأمين كما في ا كانون الثاني ٢٠٢٤
١٧,٤٢٢,٣٠٦	٦٤٧,٣٨٦	٩,٦٦٧,١٢٧	٧١٨,٨٩٠	٦,٣٣٨,٩٠٣	صافي مطلوبات عقود التأمين كما في ا كانون الثاني ٢٠٢٤
(٢٩,٠١٥,٤٣٣)	-	-	-	(٢٩,٠١٥,٤٣٣)	إيرادات تأمين
٢٤,٩٧٣,٠٢٦	-	٢٣,٤٢٥,٣٥٧	-	١,٥٤٧,٦٦٩	التعويضات المتكبدة والمصروفات الأخرى المنسوبة مباشرة
٢,٠٥٩,٧٠٣	٦,٤٨٣	٢,٠٥٣,٢٢٠	-	-	التغيرات المتعلقة بالخدمة السابقة - التغييرات في التدفق النقدي الحر المتعلق بالالتزام عن التعويضات المتكبدة
٧٣٣,٧٥٣	-	-	٧٣٣,٧٥٣	-	خسائر العقود المثقلة بالاعباء
٢٧,٧٦٦,٤٨٢	٦,٤٨٣	٢٥,٤٧٨,٥٧٧	٧٣٣,٧٥٣	١,٥٤٧,٦٦٩	مصروفات خدمات التأمين
(١,٢٤٨,٩٥١)	٦,٤٨٣	٢٥,٤٧٨,٥٧٧	٧٣٣,٧٥٣	(٢٧,٤٦٧,٧٦٤)	نتيجة خدمات التأمين
١٦٩,٦٨٩	٤٠,٢٨٨	١٢٩,٤٠١	-	-	مصروفات التمويل - عقود التأمين (إيضاح ٢٤)
(١,٠٧٩,٢٦٢)	٤٦,٧٧١	٢٥,٦٠٧,٩٧٨	٧٣٣,٧٥٣	(٢٧,٤٦٧,٧٦٤)	إجمالي المبالغ المعترف بها في قائمة الدخل
التدفقات النقدية:					
٢٩,٨٥٨,٧١٧	-	-	-	٢٩,٨٥٨,٧١٧	أقساط مستلمة
(٢٥,٢٩٣,٤٥٥)	-	(٢٣,٥٧٣,١٠٤)	-	(١,٧٢٠,٣٥١)	التعويضات المتكبدة
٤,٥٦٥,٢٦٢	-	(٢٣,٥٧٣,١٠٤)	-	٢٨,١٣٨,٣٦٦	إجمالي التدفقات النقدية
٢١,١٠٦,٨٦٠	٦٦٩,١١٤	١١,٤٦٣,٢٩٥	١,٥٠٢,٦٤٣	٧,٤٧١,٨٠٨	مطلوبات عقود التأمين كما في ٣١ كانون الأول ٢٠٢٤
(١٩٨,٥٥٤)	٢٥,٠٤٣	٢٣٨,٧٠٦	-	(٤٦٢,٣٠٣)	(موجودات) مطلوبات عقود التأمين كما في ٣١ كانون الأول ٢٠٢٤
٢٠,٩٠٨,٣٠٦	٦٩٤,١٥٧	١١,٧٠٢,٠٠١	١,٥٠٢,٦٤٣	٧,٠٠٩,٥٠٥	صافي مطلوبات عقود التأمين كما في ٣١ كانون الأول ٢٠٢٤

(أ-ب) موجودات/ مطلوبات عقود التأمين - المنهج العام

الإجمالي	هامش الخدمة التعاقدي	تعديلات المخاطر- غير المالية	القيمة الحالية -التقدير الافضل للمطلوبات	٢٠٢٥
دينار	دينار	دينار	دينار	
٢,١٦٧,٢٧٩	٣٥٠,٩١٦	٣١,١٣١	١,٧٨٥,٢٣٢	مطلوبات عقود التأمين كما في ا كانون الثاني ٢٠٢٥
-	-	-	-	موجودات عقود التأمين كما في ا كانون الثاني ٢٠٢٥
٢,١٦٧,٢٧٩	٣٥٠,٩١٦	٣١,١٣١	١,٧٨٥,٢٣٢	صافي مطلوبات عقود التأمين كما في ا كانون الثاني ٢٠٢٥
٢,٩٢٥	٢٣١,٩١٤	١٩٤	(٢٢٩,١٨٣)	التغيرات المتعلقة بخدمة مستقبل الأعمال الجديدة التغيرات المتعلقة بالخدمة الحالية:
٢٥٨,٢٩٢	-	-	٢٥٨,٢٩٢	المطالبات والنفقات الفعلية المتكبدة (باستثناء الاستحواذ)
(١٦٨,٩٥٨)	-	-	(١٦٨,٩٥٨)	المطالبات والنفقات المتوقعة
(٢٠٨,٦٦٢)	(١٧٢,٢٨٤)	(٩,٦٦١)	(٢٦,٧١٧)	التغير في تعديل المخاطر - غير المالية التغيرات المتعلقة بالخدمة المستقبلية:
(١٩,٥٨٨)	(١٠٩,٦٧٤)	-	٩٠,٠٨٦	التغييرات في البيانات / الخبرة
٥,٩٢٠	(١٥,٦٤٠)	٢١,٥٦٠	-	التغير في تعديل المخاطر
٢٢,١٢٥	١١٩,٣٨٦	-	(٩٧,٢٦١)	أثر التغير في فرضيات هامش الخدمة التعاقدية التغيرات المتعلقة بالخدمة السابقة:
١١٠,٤٤٧	-	١٠,٩٤٧	٩٩,٥٠٠	التغييرات في المطلوبات مقابل المطالبات المتكبدة
٢,٥٠١	٥٣,٧٠٢	٢٣,٠٤٠	(٧٤,٢٤١)	نتيجة خدمات التأمين
٥٢٢,٨٤١	٣٣,٦٥٤	-	٤٨٩,١٨٦	مصروفات التمويل -عقود التأمين (إيضاح ٢٤)
٥٢٥,٣٤٢	٨٧,٣٥٦	٢٣,٠٤٠	٤١٤,٩٤٦	إجمالي المبالغ المعترف بها في قائمة الدخل التدفقات النقدية:
٢,٠٦٩,٧١٣	-	-	٢,٠٦٩,٧١٣	النقد المستلم من العقود المكتتبه
(١,٤٤٣,٦٧٠)	-	-	(١,٤٤٣,٦٧٠)	التعويضات المتكبدة
٦٢٦,٠٤٣	-	-	٦٢٦,٠٤٣	صافي التدفقات النقدية
٣,٣١٨,٦٦٤	٤٣٨,٢٧٢	٥٤,١٧١	٢,٨٢٦,٢٢١	مطلوبات عقود التأمين كما في ٣١ كانون الأول ٢٠٢٥
-	-	-	-	موجودات عقود التأمين كما في ٣١ كانون الأول ٢٠٢٥
٣,٣١٨,٦٦٤	٤٣٨,٢٧٢	٥٤,١٧١	٢,٨٢٦,٢٢١	صافي مطلوبات عقود التأمين كما في ٣١ كانون الأول ٢٠٢٥

(أ-ب) موجودات/ مطلوبات عقود التأمين – المنهج العام

الإجمالي	هامش الخدمة التعاقدية	تعديلات المخاطر – غير المالية	القيمة الحالية – التقدير الأفضل للمطلوبات	٢٠٢٤
دينار	دينار	دينار	دينار	
٢,٨٦٤,٣٥٣	١٠٩,٣٣٢	١١١,٦٠١	٢,٦٤٣,٤٢٠	مطلوبات عقود التأمين كما في ا كانون الثاني ٢٠٢٤
-	-	-	-	موجودات عقود التأمين كما في ا كانون الثاني ٢٠٢٤
٢,٨٦٤,٣٥٣	١٠٩,٣٣٢	١١١,٦٠١	٢,٦٤٣,٤٢٠	صافي مطلوبات عقود التأمين كما في ا كانون الثاني ٢٠٢٤
٤٠,٢١٨	٨٧,٨٨١	٣,٠٠٨	(٥٠,١٧١)	التغيرات المتعلقة بخدمة مستقبل الأعمال الجديدة
				التغيرات المتعلقة بالخدمة الحالية:
٢٠٨,٨٣١	-	-	٢٠٨,٨٣١	المطالبات والنفقات الفعلية المتكبدة (باستثناء الاستحواذ)
(١٦٩,٨٣٧)	-	-	(١٦٩,٨٣٧)	المطالبات والنفقات المتوقعة
(١٣٣,١٢٦)	(١١٨,٤٠٩)	(١٠,٤٤٠)	(٤,٢٧٧)	التغير في تعديل المخاطر – غير المالية
				التغيرات المتعلقة بالخدمة المستقبلية:
٤٣١,٦٦٥	(١٤٣,٨٧٦)	-	٥٧٥,٥٤١	التغييرات في البيانات / الخبرة
٣,٢٥٢	(٢١٤)	٣,٤٦٦		التغير في تعديل المخاطر
(٧٩٠,١٤١)	٤٠٥,٠٧٦	-	(١,١٩٥,٢١٧)	أثر التغير في فرضيات هامش الخدمة التعاقدية
				التغيرات المتعلقة بالخدمة السابقة:
(٧٧٦,٥٠٤)	-	(٧٦,٥٠٤)	(٧٠٠,٠٠٠)	التغييرات في المطلوبات مقابل المطالبات المتكبدة
(١,١٨٥,٦٤٢)	٢٣٠,٤٥٨	(٨٠,٤٧٠)	(١,٣٣٥,٦٣٠)	نتيجة خدمات التأمين
(٥١,١٨٦)	١١,١٢٦	-	(٦٢,٣١٢)	ايرادات التمويل – عقود التأمين (إيضاح ٢٤)
(١,٢٣٦,٨٢٨)	٢٤١,٥٨٤	(٨٠,٤٧٠)	(١,٣٩٧,٩٤٢)	إجمالي المبالغ المعترف بها في قائمة الدخل
				التدفقات النقدية:
٢,٠٠٧,٥٩٩	-	-	٢,٠٠٧,٥٩٩	النقد المستلم من العقود المكتتبة
(١,٤٦٧,٨٤٥)	-	-	(١,٤٦٧,٨٤٥)	التعويضات المتكبدة
٥٣٩,٧٥٤	-	-	٥٣٩,٧٥٤	صافي التدفقات النقدية
٢,١٦٧,٢٧٩	٣٥٠,٩١٦	٣١,١٣١	١,٧٨٥,٢٣٢	مطلوبات عقود التأمين كما في ٣١ كانون الأول ٢٠٢٤
-	-	-	-	موجودات عقود التأمين كما في ٣١ كانون الأول ٢٠٢٤
٢,١٦٧,٢٧٩	٣٥٠,٩١٦	٣١,١٣١	١,٧٨٥,٢٣٢	صافي مطلوبات عقود التأمين كما في ٣١ كانون الأول ٢٠٢٤

شيكات برسم التحصيل متعلقة بعمليات التأمين

يمثل هذا البند شيكات برسم التحصيل المتعلقة بعمليات التأمين والتي تم اخذها بالاعتبار في احتساب موجودات ومطلوبات عقود التأمين.

٢٠٢٤	٢٠٢٥	
دينار	دينار	
١,٣٩٧,٠٣٢	١,٦٩٤,٠٨٠	شيكات برسم التحصيل تستحق خلال ٦ أشهر
٦٣٠,٨٦٦	١٠٩,٨٩٦	شيكات برسم التحصيل تستحق خلال أكثر من ٦ أشهر وأقل من ١٢ شهر
٨٣,٢٧٠	٧٥,٠٩٧	شيكات برسم التحصيل تستحق خلال أكثر من ١٢ شهر
٢,١١١,١٦٨	١,٨٧٩,٠٧٣	
(٢,١٧١)	(٢,١٧١)	ينزل: مخصص الخسائر الائتمانية المتوقعة*
٢,١٠٨,٩٩٧	١,٨٧٦,٩٠٢	

* لم يكن هنالك حركة على مخصص الخسائر الائتمانية المتوقعة خلال السنوات المنتهية في ٣١ كانون الأول ٢٠٢٥ و ٢٠٢٤.

ذمم مدينة متعلقة بعمليات التأمين

يمثل هذا البند الذمم المدينة المتعلقة بعمليات التأمين والتي تم اخذها بالاعتبار في احتساب موجودات ومطلوبات عقود التأمين.

٢٠٢٤	٢٠٢٥	
دينار	دينار	
١,٧١٧,١٩٩	٢,٨١٩,٨٦٦	ذمم وسطاء
١,٨٣٨,٥٨٣	٢,٦٤٢,٥٣٢	ذمم حملة وثائق التأمين
١,٣٢٤,٥٠٦	١,٨٥١,٥٥٨	ذمم وكيل إصدار
١٧,٨٠٠	٢١,٠٥٢	ذمم الموظفين
٤,٨٩٨,٠٨٨	٧,٣٣٥,٠٠٨	
(٢٠٠,٠٠٠)	(٣٠٠,٠٠٠)	ينزل: مخصص الخسائر الائتمانية المتوقعة *
٤,٦٩٨,٠٨٨	٧,٠٣٥,٠٠٨	

* ان الحركة على مخصص الخسائر الائتمانية المتوقعة خلال السنة كما يلي:

٢٠٢٤	٢٠٢٥	
دينار	دينار	
٢٠٠,٠٠٠	٢٠٠,٠٠٠	رصيد بداية السنة
-	١٠٠,٠٠٠	مخصص الخسائر الائتمانية المتوقعة للسنة
٢٠٠,٠٠٠	٣٠٠,٠٠٠	رصيد نهاية السنة

إن تفاصيل صافي اعمار الذمم المدينة هي كما يلي:

المجموع	أقل من ٩٠ يوم	٩١ - ١٨٠ يوم	١٨١ - ٣٦٥ يوم	أكثر من ٣٦٥ يوم	ذمم لم تستحق بعد	
دينار	دينار	دينار	دينار	دينار	دينار	
٧,٠٣٥,٠٠٨	٢٦,٧٢٩	٤٦٠,٥٦٣	١,٤٧٩,٩٣٠	٣,٢٠٩,٨٥٥	١,٨٥٧,٩٣١	-٢٠٢٥
٤,٦٩٨,٠٨٨	٦٦,١٥٠	١٥٢,٠٦١	٣٩٨,١٦٩	١,٦٩٥,٨٠٩	٢,٣٨٥,٨٩٩	-٢٠٢٤

ذمم دائنة متعلقة بعمليات التأمين

يمثل هذا البند الذمم الدائنة المتعلقة بعمليات التأمين والتي تم اخذ اعتبارها في احتساب موجودات ومطلوبات عقود التأمين.

٢٠٢٤	٢٠٢٥	
دينار	دينار	
٦٧٨,١٠٥	١,٢٣٣,٦٧٢	ذمم حملة وثائق تأمين
٣٠٠,٨٧٤	٧٤٢,٠٣٤	ذمم وسطاء
١٠٩,٢١٤	١٩٨,٨١٥	ذمم كراجات والقطع
٨٧٨,٠١٧	٩٤٦,٥٣٩	ذمم مزودي خدمات
١,٩٦٦,٢١٠	٣,١٢١,٠٦٠	

(ج-١) موجودات/ مطلوبات عقود إعادة التأمين - منهج تخصيص الأقساط

الإجمالي	الالتزام عن التعويضات المتكبدة		الالتزام عن التغطية المتبقية		٢٠٢٥
	تعديلات المخاطر- غير المالية	القيمة الحالية للتدفقات النقدية	عقود مثقلة بالاعباء	عقود غير مثقلة بالاعباء	
دينار	دينار	دينار	دينار	دينار	
١٠٦,٨٢٠	-	(٢٨٥,٨٢٦)	-	٣٩٢,٦٤٦	مطلوبات عقود إعادة التأمين كما في ا كانون الثاني ٢٠٢٥
(٢,٧٩١,٢٢٤)	(١٦٢,٠٧٠)	(٣,١٢٠,١٣٤)	(١٣٨,٦٨٧)	٦٢٩,٦٦٧	مطلوبات (موجودات) عقود إعادة التأمين كما في ا كانون الثاني ٢٠٢٥
(٢,٦٨٤,٤٠٤)	(١٦٢,٠٧٠)	(٣,٤٠٥,٩٦٠)	(١٣٨,٦٨٧)	١,٠٢٢,٣١٣	صافي مطلوبات (موجودات) عقود إعادة التأمين كما في ا كانون الثاني ٢٠٢٥
١٠,٥١١,٩٦٤	-	-	-	١٠,٥١١,٩٦٤	مصرفات خدمات إعادة التأمين
(١,٠٧٠,٢١٠)	-	-	-	(١,٠٧٠,٢١٠)	اطفاء عمولات اعادة التأمين
(٢,٩٩١,٢٨٥)	-	(٢,٩٩١,٢٨٥)	-	-	مستردات التعويضات المتكبدة
(٤٣٥,٤٧٢)	١٨,٠١٩	(٥١٨,٨٢٦)	٦٥,٣٣٥	-	التغيرات المتعلقة بالخدمة السابقة - التغيرات في التدفق النقدي الحر المتعلق باسترداد التعويضات المتكبدة
٦,٠١٤,٩٩٧	١٨,٠١٩	(٣,٥١٠,١١١)	٦٥,٣٣٥	٩,٤٤١,٧٥٤	نتيجة خدمة إعادة التأمين
(٩٨,٨٥٧)	(١٠,٦١٦)	(٩٠,٤٥٥)	٢,٢١٤	-	إيرادات التمويل -عقود إعادة التأمين (إيضاح ٢٥)
٥,٩١٦,١٤٠	٧,٤٠٣	(٣,٦٠٠,٥٦٦)	٦٧,٥٤٩	٩,٤٤١,٧٥٤	إجمالي المبالغ المعترف بها في قائمة الدخل
التدفقات النقدية:					
٣,٦٩٦,١٤٩	-	٢,٠٦٤,٨٨٢	-	١,٦٣١,٢٦٧	الأقساط المدفوعة بالصافي بعد عمولات الإسناد والمصرفات الأخرى المنسوبة مباشرة
(١٠,٠٢٢,٦٣٦)	-	١,٢٩٩,٤٩٨	-	(١١,٣٢٢,١٣٤)	المستردات من إعادة التأمين
(٦,٣٢٦,٤٨٧)	-	٣,٣٦٤,٣٨٠	-	(٩,٦٩٠,٨٦٧)	إجمالي التدفقات النقدية
١٨٨,٧٩٦	-	(١٨٣,١٢١)	-	٣٧١,٩١٧	مطلوبات (موجودات) عقود إعادة التأمين كما في ٣١ كانون الأول ٢٠٢٥
(٣,٢٨٣,٥٤٧)	(١٥٤,٦٦٧)	(٣,٤٥٩,٠٢٥)	(٧١,١٣٨)	٤٠١,٢٨٣	مطلوبات (موجودات) عقود إعادة التأمين كما في ٣١ كانون الأول ٢٠٢٥
(٣,٠٩٤,٧٥١)	(١٥٤,٦٦٧)	(٣,٦٤٢,١٤٦)	(٧١,١٣٨)	٧٧٣,٢٠٠	صافي مطلوبات (موجودات) عقود إعادة التأمين كما في ٣١ كانون الأول ٢٠٢٥

(١-ج) موجودات/ مطلوبات عقود إعادة التأمين - منهج تخصيص الأقساط

الإجمالي	الالتزام عن التعويضات المتكبدة		الالتزام عن التغطية المتبقية		٢٠٢٤
	تعديلات المخاطر - غير المالية	القيمة الحالية للتدفقات النقدية	عقود مثقلة بالاعباء	عقود غير مثقلة بالاعباء	
دينار	دينار	دينار	دينار	دينار	
-	-	-	-	-	مطلوبات عقود إعادة التأمين كما في ا كانون الثاني ٢٠٢٤
(٣,٠٣٠,٣٨٠)	(١٦٥,٨٨٣)	(٢,٤٣٤,٠٨٨)	(٣٩,٩٤٤)	(٣٩٠,٤٦٥)	موجودات عقود إعادة التأمين كما في ا كانون الثاني ٢٠٢٤
(٣,٠٣٠,٣٨٠)	(١٦٥,٨٨٣)	(٢,٤٣٤,٠٨٨)	(٣٩,٩٤٤)	(٣٩٠,٤٦٥)	صافي موجودات عقود إعادة التأمين كما في ا كانون الثاني ٢٠٢٤
٨,٩٢١,٢١٢	-	-	-	٨,٩٢١,٢١٢	مصرفات خدمات إعادة التأمين
(١,٠٤٢,٣٥٣)	-	-	-	(١,٠٤٢,٣٥٣)	اطفاء عمولات اعادة التأمين
(٣,٧٢٨,٦٧٩)	-	(٣,٧٢٨,٦٧٩)	-	-	مستردات التعويضات المتكبدة
(٣٢٧,٦٣٦)	١٤,١٢٤	(٢٤٣,٠١٧)	(٩٨,٧٤٣)	-	التغيرات المتعلقة بالخدمة السابقة - التغيرات في التدفق النقدي الحر المتعلق باسترداد التعويضات المتكبدة
٣,٨٢٢,٥٤٤	١٤,١٢٤	(٣,٩٧١,٦٩٦)	(٩٨,٧٤٣)	٧,٨٧٨,٨٥٩	نتيجة خدمة إعادة التأمين
(٤٥,٣١٩)	(١٠,٣١١)	(٣٥,٠٠٨)	-	-	إيرادات التمويل من عقود إعادة التأمين المحتفظ بها (إيضاح ٢٥)
٣,٧٧٧,٢٢٥	٣,٨١٣	(٤,٠٠٦,٧٠٤)	(٩٨,٧٤٣)	٧,٨٧٨,٨٥٩	إجمالي المبالغ المعترف بها في قائمة الدخل
					التدفقات النقدية:
٥,٢٥٤,٠٩٧	-	٣,٠٣٤,٨٣٢	-	٢,٢١٩,٢٦٥	الأقساط المدفوعة بالصافي بعد عمولات الإسناد والمصرفات الأخرى المنسوبة مباشرة
(٨,٦٨٥,٣٤٦)	-	-	-	(٨,٦٨٥,٣٤٦)	المستردات من إعادة التأمين
(٣,٤٣١,٢٤٩)	-	٣,٠٣٤,٨٣٢	-	(٦,٤٦٦,٠٨١)	إجمالي التدفقات النقدية
١٠٦,٨٢٠	-	(٢٨٥,٨٢٦)	-	٣٩٢,٦٤٦	مطلوبات (موجودات) عقود إعادة التأمين كما في ٣١ كانون الأول ٢٠٢٤
(٢,٧٩١,٢٢٤)	(١٦٢,٠٧٠)	(٣,١٢٠,١٣٤)	(١٣٨,٦٨٧)	٦٢٩,٦٦٧	مطلوبات (موجودات) عقود إعادة التأمين كما في ٣١ كانون الأول ٢٠٢٤
(٢,٦٨٤,٤٠٤)	(١٦٢,٠٧٠)	(٣,٤٠٥,٩٦٠)	(١٣٨,٦٨٧)	١,٠٢٢,٣١٣	صافي مطلوبات (موجودات) عقود إعادة التأمين كما في ٣١ كانون الأول ٢٠٢٤

(١٠-ج) موجودات (مطلوبات) عقود إعادة التأمين – المنهج العام

الإجمالي	هامش الخدمة التعاقدية	تعديلات المخاطر- غير المالية	التقدير الأفضل للمطلوبات	٢٠٢٥
دينار	دينار	دينار	دينار	
-	-	-	-	مطلوبات عقود إعادة التأمين كما في ا كانون الثاني ٢٠٢٥
٩٠١	٤٤,٨١٨	١١,٣٢٦	(٥٥,٢٤٣)	(موجودات) مطلوبات عقود إعادة التأمين كما في ا كانون الثاني ٢٠٢٥
٩٠١	٤٤,٨١٨	١١,٣٢٦	(٥٥,٢٤٣)	صافي (موجودات) مطلوبات عقود إعادة التأمين كما في ا كانون الثاني ٢٠٢٥
-	١,٠٠٨,٠٢٤	(٣٢)	(١,٠٠٧,٩٩٢)	التغيرات المتعلقة بخدمة مستقبل الأعمال الجديدة التغيرات المتعلقة بالخدمة الحالية:
(٣٣,٤٨٥)	(٦٤,٥٦٦)	(٢,٠٨٠)	٣٣,١٦١	تعديلات الخبرة
(٢١,٩٠٢)	(٢١,٩٠٢)	-	-	استرداد الخسارة من اعادة التأمين
(٨٧١)	(٨٧١)	-	-	استهلاك عنصر استرداد الخسارة
-	(١,٠٦٦,٥٩١)	(١٥,٥٥٢)	١,٠٨٢,١٤٣	التغيرات المتعلقة بالخدمة المستقبلية: أثر التغير في فرضيات هامش الخدمة التعاقدية
(٨٩,٠٦٦)	-	(٩,٥٣٣)	(٧٩,٥٣٣)	التغيرات في التقديرات التي تعدل هامش الخدمة التعاقدية
(١٤٥,٣٢٤)	(١٤٥,٩٠٦)	(٢٧,١٩٧)	٢٧,٧٧٩	نتيجة خدمات إعادة التأمين
٤٢,٩٠٢	٦٩,١١٢	-	(٢٦,٢١٠)	مصاريف التمويل – عقود إعادة التأمين (إيضاح ٢٥)
(١٠٢,٤٢٢)	(٧٦,٧٩٤)	(٢٧,١٩٧)	١,٥٦٩	إجمالي المبالغ المعترف بها في قائمة الدخل التدفقات النقدية:
٧,٧١٣	-	-	٧,٧١٣	التعويضات المتكبدة المستردة من معيد التأمين
(٤٨,٣٠٣)	-	-	(٤٨,٣٠٣)	النقد من العقود المكتتبه المدفوع لمعيد التأمين
(٤٠,٥٩٠)	-	-	(٤٠,٥٩٠)	صافي التدفقات النقدية
-	-	-	-	مطلوبات عقود إعادة التأمين كما في ٣١ كانون الأول ٢٠٢٥
(١٤٢,١١١)	(٣١,٩٧٦)	(١٥,٨٧١)	(٩٤,٢٦٤)	موجودات عقود إعادة التأمين كما في ٣١ كانون الأول ٢٠٢٥
(١٤٢,١١١)	(٣١,٩٧٦)	(١٥,٨٧١)	(٩٤,٢٦٤)	صافي موجودات عقود اعادة التأمين كما في ٣١ كانون الأول ٢٠٢٥

(ج-١٠) موجودات (مطلوبات) عقود إعادة التأمين - المنهج العام

الإجمالي	هامش الخدمة التعاقدية	تعديلات المخاطر - غير المالية	التقدير الأفضل للمطلوبات	٢٠٢٤
دينار	دينار	دينار	دينار	
-	-	-	-	مطلوبات عقود إعادة التأمين كما في ا كانون الثاني ٢٠٢٤
(٧٦٩,٨٧٥)	(١٠٦,١٧٣)	٨٣,١٧٢	(٧٤٦,٨٧٤)	(موجودات) مطلوبات عقود إعادة التأمين كما في ا كانون الثاني ٢٠٢٤
(٧٦٩,٨٧٥)	(١٠٦,١٧٣)	٨٣,١٧٢	(٧٤٦,٨٧٤)	صافي (موجودات) مطلوبات عقود إعادة التأمين كما في ا كانون الثاني ٢٠٢٤
-	١,٤٠٦,٢٢٨	٢,١٨٢	(١,٤٠٨,٤١٠)	التغيرات المتعلقة بخدمة مستقبل الأعمال الجديدة التغيرات المتعلقة بالخدمة الحالية:
(١٦,٤٧٢)	(١٥,١٤٤)	(٢,٢٠٩)	٨٨١	تعديلات الخبرة
١٦٢,٧٧٩	١٦٢,٧٧٩	-	-	استرداد الخسارة من اعادة التأمين
٧٤	٧٤	-	-	استهلاك عنصر استرداد الخسارة التغيرات المتعلقة بالخدمة المستقبلية:
-	(١,٤٨٤,٥٤٤)	٢,٥٠١	١,٤٨٢,٠٤٣	أثر التغير في فرضيات هامش الخدمة التعاقدية التغيرات المتعلقة بالخدمة السابقة:
٦٠٥,٦٨٠	-	(٧٤,٣٢٠)	٦٨٠,٠٠٠	التغييرات في التقديرات التي تعدل هامش الخدمة التعاقدية
٧٥٢,٠٦١	٦٩,٣٩٣	(٧١,٨٤٦)	٧٥٤,٥١٤	نتيجة خدمات إعادة التأمين
٣٧,١٧٩	٨١,٥٩٨	-	(٤٤,٤١٩)	ايرادات التمويل - عقود إعادة التأمين (إيضاح ٢٥)
٧٨٩,٢٤٠	١٥٠,٩٩١	(٧١,٨٤٦)	٧١٠,٠٩٥	إجمالي المبالغ المعترف بها في قائمة الدخل التدفقات النقدية:
٢٨,٥٤٧	-	-	٢٨,٥٤٧	التعويضات المتكبدة المستردة من معيد التأمين
(٤٧,٠١١)	-	-	(٤٧,٠١١)	النقد من العقود المكتتبه المدفوع لمعيد التأمين
(١٨,٤٦٤)	-	-	(١٨,٤٦٤)	صافي التدفقات النقدية
-	-	-	-	مطلوبات عقود إعادة التأمين كما في ٣١ كانون الأول ٢٠٢٤
٩٠١	٤٤,٨١٨	١١,٣٢٦	(٥٥,٢٤٣)	(موجودات) مطلوبات عقود إعادة التأمين كما في ٣١ كانون الأول ٢٠٢٤
٩٠١	٤٤,٨١٨	١١,٣٢٦	(٥٥,٢٤٣)	صافي (موجودات) مطلوبات عقود اعادة التأمين كما في ٣١ كانون الأول ٢٠٢٤

ذمم مدينة متعلقة بعمليات إعادة التأمين

يمثل هذا البند الذمم المدينة المتعلقة بعمليات إعادة التأمين والتي تم اخذها بالاعتبار في احتساب موجودات ومطلوبات عقود اعادة التأمين.

٢٠٢٤	٢٠٢٥	
دينار	دينار	
٣٤٤,٠٦٤	٦١٣,٥٤٩	موجودات عقود إعادة التأمين المحتفظ بها (محلية)
١,١٣٨,٦٩٧	٩٤٦,٣٨٧	موجودات عقود إعادة التأمين المحتفظ بها (خارجية)
١,٤٨٢,٧٦١	١,٥٥٩,٩٣٦	
(٢٦٥,٠٠٠)	(٣٦٥,٠٠٠)	ينزل: مخصص الخسائر الائتمانية المتوقعة*
١,٢١٧,٧٦١	١,١٩٤,٩٣٦	

* ان الحركة على مخصص الخسائر الائتمانية المتوقعة خلال السنة كما يلي:

٢٠٢٤	٢٠٢٥	
دينار	دينار	
٢٦٥,٠٠٠	٢٦٥,٠٠٠	رصيد بداية السنة
-	١٠٠,٠٠٠	مخصص الخسائر الائتمانية المتوقعة للسنة
٢٦٥,٠٠٠	٣٦٥,٠٠٠	رصيد نهاية السنة

ان تفاصيل اعمار ذمم معيدي التأمين المدينة هي كما يلي:

المجموع	أكثر من ٣٦٥ يوم	١٨١ - ٣٦٥ يوم	٩١ - ١٨٠ يوم	٩٠- يوم	ذمم لم تستحق بعد	
دينار	دينار	دينار	دينار	دينار	دينار	
١,١٩٤,٩٣٦	٧٨,٤٣٤	٢٢١	٣١,١٣٠	١,٠٨٣,٢٧٢	١,٨٧٩	٢٠٢٥
١,٢١٧,٧٦١	٩٣,٧٢٧	٤٦٦	٦٢,٧١٢	١٢٧,٩٥٨	٩٣٢,٨٩٨	٢٠٢٤

ذمم دائنة متعلقة بعمليات إعادة التأمين

يمثل هذا البند الذمم الدائنة المتعلقة بعمليات إعادة التأمين والتي تم اخذها بالاعتبار في احتساب موجودات ومطلوبات عقود اعادة التأمين.

٢٠٢٤	٢٠٢٥	
دينار	دينار	
١,٨٣٢,٤٣١	٢,٠٩٠,٥٢٦	شركات اعادة التأمين الخارجية
٥١١,٣٣٩	٥٥٥,٠١٠	شركات التأمين المحلية
٢,٣٤٣,٧٧٠	٢,٦٤٥,٥٣٦	

(موجودات) مطلوبات عقود التأمين – المنهج العام (إيضاح تفصيلي)

الإجمالي	الالتزام عن التعويضات المتكبدة		الالتزام عن التغطية المتبقية		٢٠٢٥
	تعديلات المخاطر – غير المالية	القيمة الحالية للتدفقات النقدية	مكون الخسارة	باستثناء مكون الخسارة	
دينار	دينار	دينار	دينار	دينار	
٢,١٦٧,٢٧٩	-	-	١٨٩,٠٧١	١,٩٧٨,٢٠٨	مطلوبات عقود التأمين كما في ا كانون الثاني ٢٠٢٥
-	-	-	-	-	موجودات عقود التأمين كما في ا كانون الثاني ٢٠٢٥
٢,١٦٧,٢٧٩	-	-	١٨٩,٠٧١	١,٩٧٨,٢٠٨	صافي مطلوبات عقود التأمين كما في ا كانون الثاني ٢٠٢٥
١,٠٣٠,٦٥١	-	-	-	١,٠٣٠,٦٥١	إيرادات تأمين
١٥,٤٢٥	-	١٥,٤٢٥	-	-	التعويضات المتكبدة خلال الفترة
١١٠,٤٤٧	١٠,٩٤٧	٩٩,٥٠٠	-	-	التغييرات المتعلقة بالخدمة السابقة – تعديلات على الالتزام عن التعويضات المتكبدة
٦٥٦,٧٢٠	-	-	-	٦٥٦,٧٢٠	إطفاء تكاليف ومصاريف الاستحواذ
٢٤٢,٨٦٦	-	٢٤٢,٨٦٦	-	-	المصاريف المباشرة، باستثناء تكاليف الاستحواذ
١١,٣٨٢	-	-	١١,٣٨٢	-	الخسائر الناجمة عن العقود الجديدة المرهقة
(٣,٦٨٨)	-	-	(٣,٦٨٨)	-	عكس الخسائر على العقود المرهقة القائمة
-	-	٦٨٥,٥١٠	-	(٦٨٥,٥١٠)	مكونات الاستثمار والأقساط المستردة
١,٠٣٣,١٥٢	١٠,٩٤٧	١,٠٤٣,٣٠١	٧,٦٩٤	(٢٨,٧٩٠)	مصرفات خدمات التأمين
(٢,٥٠١)	(١٠,٩٤٧)	(١,٠٤٣,٣٠١)	(٧,٦٩٤)	١,٠٥٩,٤٤١	نتيجة خدمات التأمين
(٥٢٢,٨٤١)	-	(٣٣)	(٩,٢٧٠)	(٥١٣,٥٣٨)	مصرفات التمويل – عقود التأمين (إيضاح ٢٤)
(٥٢٥,٣٤٢)	(١٠,٩٤٧)	(١,٠٤٣,٣٣٤)	(١٦,٩٦٤)	٥٤٥,٩٠٣	إجمالي المبالغ المعترف بها في قائمة الدخل المرحلية المختصرة
					التدفقات النقدية:
٢,٠٦٩,٧١٣	-	-	-	٢,٠٦٩,٧١٣	أقساط مستلمة
(٧٠٠,٩٣٦)	-	(٧٠٠,٩٣٦)	-	-	التعويضات المتكبدة
(٤٩٩,٨٦٨)	-	-	-	(٤٩٩,٨٦٨)	التدفقات النقدية لحيازة عقود التأمين
(٢٤٢,٨٦٦)	-	(٢٤٢,٨٦٦)	-	-	مصاريف أخرى
٦٢٦,٠٤٣	-	(٩٤٣,٨٠٢)	-	١,٥٦٩,٨٤٥	إجمالي التدفقات النقدية
٣,٣١٨,٦٦٤	١٠,٩٤٧	٩٩,٥٣٢	٢٠٦,٠٣٥	٣,٠٠٢,١٥٠	مطلوبات عقود التأمين كما في ٣١ كانون الأول ٢٠٢٥
-	-	-	-	-	موجودات عقود التأمين كما في ٣١ كانون الأول ٢٠٢٥
٣,٣١٨,٦٦٤	١٠,٩٤٧	٩٩,٥٣٢	٢٠٦,٠٣٥	٣,٠٠٢,١٥٠	صافي مطلوبات عقود التأمين كما في ٣١ كانون الأول ٢٠٢٥

(موجودات) مطلوبات عقود التأمين – المنهج العام (إيضاح تفصيلي)

الإجمالي	الالتزام عن التعويضات المتكبدة		الالتزام عن التغطية المتبقية		٢٠٢٤
	تعديلات المخاطر – غير المالية	القيمة الحالية للتدفقات النقدية	مكون الخسارة	باستثناء مكون الخسارة	
دينار	دينار	دينار	دينار	دينار	
٢,٨٦٤,٣٥٣	٧٦,٥٠٤	٦٩٥,٦٣١	٤٨٦,٥٩١	١,٦٠٥,٦٢٧	مطلوبات عقود التأمين كما في ا كانون الثاني ٢٠٢٤
-	-	-	-	-	موجودات عقود التأمين كما في ا كانون الثاني ٢٠٢٤
٢,٨٦٤,٣٥٣	٧٦,٥٠٤	٦٩٥,٦٣١	٤٨٦,٥٩١	١,٦٠٥,٦٢٧	صافي مطلوبات عقود التأمين كما في ا كانون الثاني ٢٠٢٤
(٨٦٤,٠٦٤)	-	-	-	(٨٦٤,٠٦٤)	إيرادات تأمين
٥٧,٠٩١	-	٥٧,٠٩١	-	-	التعويضات المتكبدة خلال الفترة
(٧٧٦,٥٠٤)	(٧٦,٥٠٤)	(٧٠٠,٠٠٠)	-	-	التغييرات المتعلقة بالخدمة السابقة – تعديلات على الالتزام عن التعويضات المتكبدة
٥٦٧,٤٩٨	-	-	-	٥٦٧,٤٩٨	إطفاء تكاليف ومصاريف الاستحواذ
١٥١,٧٤١	-	١٥١,٧٤١	-	-	المصاريف المباشرة، باستثناء تكاليف الاستحواذ
(٣١٥,٠٠٦)	-	-	(٣١٥,٠٠٦)	-	الخسائر الناجمة عن العقود الجديدة المرهقة
(٦,٣٩٨)	-	-	(٦,٣٩٨)	-	عكس الخسائر على العقود المرهقة القائمة
-	-	٦١٧,١١٢	-	(٦١٧,١١٢)	مكونات الاستثمار والأقساط المستردة
(٣٢١,٥٧٨)	(٧٦,٥٠٤)	١٢٥,٩٤٤	(٣٢١,٤٠٤)	(٤٩,٦١٤)	مصرفات خدمات التأمين
(١,١٨٥,٦٤٢)	(٧٦,٥٠٤)	١٢٥,٩٤٤	(٣٢١,٤٠٤)	(٩١٣,٦٧٨)	نتيجة خدمات التأمين
(٥١,١٨٦)	-	٤,٣٦٧	٢٣,٨٨٤	(٧٩,٤٣٧)	مصرفات التمويل – عقود التأمين (إيضاح ٢٤)
(١,٢٣٦,٨٢٨)	(٧٦,٥٠٤)	١٣٠,٣١١	(٢٩٧,٥٢٠)	(٩٩٣,١١٥)	إجمالي المبالغ المعترف بها في قائمة الدخل
					التدفقات النقدية:
٢,٠٠٧,٥٩٩	-	-	-	٢,٠٠٧,٥٩٩	أقساط مستلمة
(٦٧٤,٢٠١)	-	(٦٧٤,٢٠١)	-	-	التعويضات المتكبدة
(٦٤١,٩٠٣)	-	-	-	(٦٤١,٩٠٣)	التدفقات النقدية لحيازة عقود التأمين
(١٥١,٧٤١)	-	(١٥١,٧٤١)	-	-	مصاريف أخرى
٥٣٩,٧٥٤	-	(٨٢٥,٩٤٢)	-	١,٣٦٥,٦٩٦	إجمالي التدفقات النقدية
٢,١٦٧,٢٧٩	-	-	١٨٩,٠٧١	١,٩٧٨,٢٠٨	مطلوبات عقود التأمين كما في ٣١ كانون الأول ٢٠٢٤
-	-	-	-	-	موجودات عقود التأمين كما في ٣١ كانون الأول ٢٠٢٤
٢,١٦٧,٢٧٩	-	-	١٨٩,٠٧١	١,٩٧٨,٢٠٨	صافي مطلوبات عقود التأمين كما في ٣١ كانون الأول ٢٠٢٤

(موجودات) مطلوبات عقود إعادة تأمين - المنهج العام (إيضاح تفصيلي)

الإجمالي	الالتزام عن التعويضات المتكبدة		الالتزام عن التغطية المتبقية		٢٠٢٥
	تعديلات المخاطر - غير المالية	القيمة الحالية للتدفقات النقدية	مكون الخسارة	باستثناء مكون الخسارة	
دينار	دينار	دينار	دينار	دينار	
-	-	-	-	-	مطلوبات عقود إعادة التأمين كما في ا كانون الثاني ٢٠٢٥
(٩٠١)	-	-	١٠٩,٦٤٣	(١١٠,٥٤٤)	(موجودات) مطلوبات عقود إعادة التأمين كما في ا كانون الثاني ٢٠٢٥
(٩٠١)	-	-	١٠٩,٦٤٣	(١١٠,٥٤٤)	صافي (موجودات) مطلوبات إعادة عقود التأمين كما في ا كانون الثاني ٢٠٢٥
٢٥,٧١١	-	-	-	٢٥,٧١١	ايرادات خدمات إعادة التأمين
١١٩,٦١٢	٩,٥٣٣	٨٧,٣٠٦	٢٢,٧٧٣	-	مصروفات خدمات إعادة تأمين
١٤٥,٣٢٣	٩,٥٣٣	٨٧,٣٠٦	٢٢,٧٧٣	٢٥,٧١١	نتيجة خدمات إعادة التأمين
(٤٢,٩٠٢)	-	٢٧	٥,٧٩٦	(٤٨,٧٢٥)	مصروفات التمويل - عقود إعادة التأمين (إيضاح ٢٥)
١٠٢,٤٢١	٩,٥٣٣	٨٧,٣٣٣	٢٨,٥٦٩	(٢٣,٠١٤)	إجمالي المبالغ المعترف بها في قائمة الدخل المرحلية المختصرة التدفقات النقدية:
(٤٨,٣٠٤)	-	-	-	(٤٨,٣٠٤)	أقساط مستلمة المدفوعة لمعيد التأمين
٧,٧١٣	-	٧,٧١٣	-	-	الاستردادات من إعادة التأمين
(٤٠,٥٩١)	-	٧,٧١٣	-	(٤٨,٣٠٤)	إجمالي التدفقات النقدية
-	-	-	-	-	مطلوبات عقود إعادة التأمين كما في ٣١ كانون الأول ٢٠٢٥
١٤٢,١١١	٩,٥٣٣	٧٩,٦٢٠	١٣٨,٢١٢	(٨٥,٢٥٤)	(موجودات) مطلوبات عقود إعادة التأمين كما في ٣١ كانون الأول ٢٠٢٥
١٤٢,١١١	٩,٥٣٣	٧٩,٦٢٠	١٣٨,٢١٢	(٨٥,٢٥٤)	صافي (موجودات) مطلوبات عقود إعادة التأمين كما في ٣١ كانون الأول ٢٠٢٥

(موجودات) مطلوبات عقود إعادة تأمين - المنهج العام (إيضاح تفصيلي)

الإجمالي	الالتزام عن التعويضات المتكبدة		الالتزام عن التغطية المتبقية		٢٠٢٤
	تعديلات المخاطر - غير المالية	القيمة الحالية للتدفقات النقدية	مكون الخسارة	باستثناء مكون الخسارة	
دينار	دينار	دينار	دينار	دينار	
-	-	-	-	-	مطلوبات عقود إعادة التأمين كما في ا كانون الثاني ٢٠٢٤
(٧٦٩,٨٧٥)	٧٤,٣١٩	(٦٧٥,٧٠٠)	(٢٦٠,٢٩٩)	٩١,٨٠٥	مطلوبات (موجودات) عقود إعادة التأمين كما في ا كانون الثاني ٢٠٢٤
(٧٦٩,٨٧٥)	٧٤,٣١٩	(٦٧٥,٧٠٠)	(٢٦٠,٢٩٩)	٩١,٨٠٥	صافي مطلوبات (موجودات) عقود إعادة التأمين كما في ا كانون الثاني ٢٠٢٤
٧٣٩,٩٨٨	(٧٤,٣١٩)	٦٥١,٤٥٥	١٦٢,٨٥٢	-	ايرادات خدمات إعادة التأمين
١٢,٠٧٣	-	-	-	١٢,٠٧٣	مصروفات خدمات إعادة تأمين
٧٥٢,٠٦١	(٧٤,٣١٩)	٦٥١,٤٥٥	١٦٢,٨٥٢	١٢,٠٧٣	نتيجة خدمات إعادة التأمين
٣٧,١٧٩	-	(٤,٣٠٢)	(١٢,١٩٦)	٥٣,٦٧٧	مصروفات التمويل - عقود إعادة التأمين (إيضاح ٢٥)
٧٨٩,٢٤٠	(٧٤,٣١٩)	٦٤٧,١٥٣	١٥٠,٦٥٦	٦٥,٧٥٠	إجمالي المبالغ المعترف بها في قائمة الدخل
					التدفقات النقدية:
(٤٧,٠١١)	-	-	-	(٤٧,٠١١)	أقساط مستلمة المدفوعة لمعيد التأمين
٢٨,٥٤٧	-	٢٨,٥٤٧	-	-	الاستردادات من إعادة التأمين
(١٨,٤٦٤)	-	٢٨,٥٤٧	-	(٤٧,٠١١)	إجمالي التدفقات النقدية
-	-	-	-	-	مطلوبات عقود إعادة التأمين كما في ٣١ كانون الأول ٢٠٢٤
٩٠١	-	-	(١٠٩,٦٤٣)	١١٠,٥٤٤	مطلوبات (موجودات) عقود إعادة التأمين كما في ٣١ كانون الأول ٢٠٢٤
٩٠١	-	-	(١٠٩,٦٤٣)	١١٠,٥٤٤	صافي مطلوبات (موجودات) عقود إعادة التأمين كما في ٣١ كانون الأول ٢٠٢٤

III ضريبة الدخل

أ- مخصص ضريبة الدخل

ان الحركة على مخصص ضريبة الدخل هي كما يلي:

٢٠٢٤	٢٠٢٥	
دينار	دينار	
١٦٩,٨٤٩	٦٨,٣٢٥	رصيد بداية السنة
٢٠,٥٠٧	٤٤٩,٠٠٠	مصروف ضريبة الدخل للسنة
(١٢٢,٠٣١)	-	ضريبة الدخل المدفوعة
٦٨,٣٢٥	٥١٧,٣٢٥	رصيد نهاية السنة

يمثل مصروف (وفر) ضريبة الدخل الظاهر في قائمة الدخل ما يلي:

٢٠٢٤	٢٠٢٥	
دينار	دينار	
٢٠,٥٠٧	٤٤٩,٠٠٠	ضريبة الدخل المستحقة عن أرباح السنة
٤,١٠١	٤١,٧٥٩	ضريبة المساهمة الوطنية
(٢٣٠,٠٠٣)	(٢٤٨,٧٠٤)	صافي موجودات ضريبية مؤجلة
(٢٠٥,٣٩٥)	٢٤٢,٠٥٥	

ضريبة الدخل

تم احتساب مخصص ضريبة الدخل للشركة للسنوات المنتهية في ٣١ كانون الأول ٢٠٢٥ و ٢٠٢٤ وفقاً لقانون ضريبة الدخل رقم (٣٤) لسنة ٢٠١٤ وتعديلاته.

تم التوصل الى تسوية نهائية مع دائرة ضريبة الدخل حتى نهاية عام ٢٠٢١ وتسديد كافة الارصدة المستحقة. قامت الشركة بتقديم كشف التقدير الذاتي للأعوام ٢٠٢٢ و ٢٠٢٣ و ٢٠٢٤ في الوقت المحدد، هذا ولم تقم دائرة ضريبة الدخل والمبيعات بتدقيقها او اصدار قرار نهائي بشأنها. وفي رأي ادارة الشركة والمستشار الضريبي للشركة فإن مخصص ضريبة الدخل كاف لمواجهة أي التزامات ضريبية.

الضريبة العامة على المبيعات

تم التوصل الى تسوية نهائية مع دائرة ضريبة المبيعات حتى نهاية شهر كانون الأول ٢٠٢٠، وتسديد كافة الارصدة المستحقة.

ب- الموجودات الضريبية المؤجلة

٢٠٢٤	٢٠٢٥					موجودات ضريبية مؤجلة:
	الضريبة المؤجلة	الرصيد في نهاية السنة	المبالغ المحررة	المبالغ المضافة	رصيد بداية السنة	
دينار	دينار	دينار	دينار	دينار	دينار	
١٢٣,٠٢٧	١٧٥,٠٢٧	٦٧٣,١٨٢	-	٢٠٠,٠٠٠	٤٧٣,١٨٢	مخصص خسائر ائتمانية متوقعة
٤,٦١٤	-	-	١٧,٧٤٨	-	١٧,٧٤٨	مخصص تعويض نهاية الخدمة
-	٥٤,٦٠٠	٢١٠,٠٠٠	-	٢١٠,٠٠٠	-	مخصصات مكافآت الموظفين
٧٣١,٧٩٠	٨٧٨,٥٠٨	٣,٣٧٨,٨٦٩	-	٥٦٤,٣٠٣	٢,٨١٤,٥٦٦	مطلوبات عقود التأمين
٨٥٩,٤٣١	١,١٠٨,١٣٥	٤,٢٦٢,٠٥١	١٧,٧٤٨	٩٧٤,٣٠٣	٣,٣٠٥,٤٩٦	

ان الحركة على حساب الموجودات الضريبية المؤجلة خلال السنة هي كما يلي:

٢٠٢٤	٢٠٢٥	
دينار	دينار	
٦٢٩,٤٢٨	٨٥٩,٤٣١	رصيد بداية السنة
٢٤٠,٤٠٣	٢٥٣,٣١٩	المضاف، بالصافي
(١٠,٤٠٠)	(٤,٦١٥)	المحصر، بالصافي
٨٥٩,٤٣١	١,١٠٨,١٣٥	رصيد نهاية السنة

ج- فيما يلي ملخص تسوية الربح المحاسبي مع الربح الضريبي:

٢٠٢٤	٢٠٢٥	
دينار	دينار	
(١,٣٧٢,١١٨)	١,٤٤٢,٣٨٣	الربح / الخسارة المحاسبية
(٤,٤٧٠,٤٦٠)	(٥,٨٨٩,٠٨٥)	إيرادات غير خاضعة للضريبة
٤,٨٢٢,٦٣٤	٦,١٦٢,٤٦٥	مصروفات غير مقبولة ضريبياً
(١,٠١٩,٩٤٤)	١,٧١٥,٧٦٣	الربح/ الخسارة الضريبية
٢٤,٦٠٨	٤٩٠,٧٥٩	ضريبة الدخل والمساهمة الوطنية الفعلية المستحقة
-	%٣٤	نسبة ضريبة الدخل الفعلية
%٢٦	%٢٦	نسبة ضريبة الدخل القانونية (متضمنة نسبة مساهمة وطنية ٢٪)

د- مخصص ضريبة المساهمة الوطنية:

ان الحركة مخصص ضريبة المساهمة الوطنية هي كما يلي:

٢٠٢٤	٢٠٢٥	
دينار	دينار	
٢٢,٥٠٨	٢٢,٧٦٩	رصيد بداية السنة
٤,١٠١	٤١,٧٥٩	ضريبة المساهمة الوطنية للسنة
(٣,٨٤٠)	-	المدفوع خلال السنة
٢٢,٧٦٩	٦٤,٥٢٨	رصيد نهاية السنة

١٢ ممتلكات ومعدات

٢٠٢٥		أراضي	الات ومعدات	مركبات	أثاث ومفروشات	أجهزة الحاسب الآلي	المباني	المجموع
دينار		دينار	دينار	دينار	دينار	دينار	دينار	دينار
الكلفة -								
الرصيد في بداية السنة		٢٤٠,١٢٥	١١٦,٣٣١	١٦٦,٣٣٩	٤٨٩,٢٠١	٢٠٠,٣٦٦	٣,٠٠٣,٢١٢	٤,٢١٥,٥٧٤
إضافات		-	٧,٩٥٠	-	٤,٦٤٢	٢٤,٣٩٣	-	٣٦,٩٨٥
الرصيد في نهاية السنة		٢٤٠,١٢٥	١٢٤,٢٨١	١٦٦,٣٣٩	٤٩٣,٨٤٣	٢٢٤,٧٥٩	٣,٠٠٣,٢١٢	٤,٢٥٢,٥٥٩
الاستهلاك المتراكم:								
الرصيد في بداية السنة		-	٨٢,٤١٤	١٠٢,٣٤٥	٤٠٠,٦٢٥	١٦٥,٧٠٤	٨٣٦,١٤٠	١,٥٨٧,٢٢٨
استهلاك السنة		-	٦,٧٩٦	١٢,١٨٦	١٤,١٥٠	١٨,١٥٤	٦٠,٠٦٤	١١١,٣٥٠
الرصيد في نهاية السنة		-	٨٩,٢١٠	١١٤,٥٣١	٤١٤,٧٧٥	١٨٣,٨٥٨	٨٩٦,٢٠٤	١,٦٩٨,٥٧٨
صافي القيمة الدفترية في نهاية السنة		٢٤٠,١٢٥	٣٥,٠٧١	٥١,٨٠٨	٧٩,٠٦٨	٤٠,٩٠١	٢,١٠٧,٠٠٨	٢,٥٥٣,٩٨١
٢٠٢٤		أراضي	الات ومعدات	مركبات	أثاث ومفروشات	أجهزة الحاسب الآلي	المباني	المجموع
دينار		دينار	دينار	دينار	دينار	دينار	دينار	دينار
الكلفة -								
الرصيد في بداية السنة		٢٤٠,١٢٥	١٠٠,٧٥٢	٩٦,٣٣٩	٤٨٥,٧١٠	١٨١,٩٩٥	٣,٠٠٣,٢١٢	٤,١٠٨,١٣٣
إضافات		-	١٥,٥٧٩	٧٠,٠٠٠	٣,٤٩١	١٨,٣٧١	-	١٠٧,٤٤١
الرصيد في نهاية السنة		٢٤٠,١٢٥	١١٦,٣٣١	١٦٦,٣٣٩	٤٨٩,٢٠١	٢٠٠,٣٦٦	٣,٠٠٣,٢١٢	٤,٢١٥,٥٧٤
الاستهلاك المتراكم:								
الرصيد في بداية السنة		-	٧٤,٢٧٢	٩٠,١٥٩	٣٨٦,٤٨٤	١٤٨,٣٤٠	٧٧٦,٠٧٥	١,٤٧٥,٣٣٠
استهلاك السنة		-	٨,١٤٢	١٢,١٨٦	١٤,١٤١	١٧,٣٦٥	٦٠,٠٦٤	١١١,٨٩٨
الرصيد في نهاية السنة		-	٨٢,٤١٤	١٠٢,٣٤٥	٤٠٠,٦٢٥	١٦٥,٧٠٥	٨٣٦,١٣٩	١,٥٨٧,٢٢٨
صافي القيمة الدفترية في نهاية السنة		٢٤٠,١٢٥	٣٣,٩١٧	٦٣,٩٩٤	٨٨,٥٧٦	٣٤,٦٦١	٢,١١٧,٠٧٣	٢,٦٢٨,٣٤٦

تتضمن الممتلكات والمعدات موجودات مستهلكة بالكامل بمبلغ ٦٣٦,٦٧٣ دينار كما في ٣١ كانون الأول ٢٠٢٥ (٣١ كانون الأول ٢٠٢٤: ٦٠٧,٧١٨ دينار).

١٣ موجودات غير ملموسة

٢٠٢٥ -		المجموع دينار
برامج وأنظمة الحاسب الآلي	دينار	
الكلفة:		
الرصيد في بداية السنة	٦٠٦,٥٠٩	٦٠٦,٥٠٩
إضافات	١٠١,١٤٢	١٠١,١٤٢
الرصيد في نهاية السنة	٧٠٧,٦٥١	٧٠٧,٦٥١
الاطفاء المتراكم:		
الرصيد في بداية السنة	٥٥٠,٦١٧	٥٥٠,٦١٧
إطفاء السنة	٣٦,٩١٢	٣٦,٩١٢
الرصيد في نهاية السنة	٥٨٧,٥٢٩	٥٨٧,٥٢٩
صافي القيمة الدفترية في نهاية السنة	١٢٠,١٢٢	١٢٠,١٢٢
٢٠٢٤ -		المجموع دينار
برامج وأنظمة الحاسب الآلي	دينار	
الكلفة:		
الرصيد في بداية السنة	٦٠٦,٥٠٩	٦٠٦,٥٠٩
الرصيد في نهاية السنة	٦٠٦,٥٠٩	٦٠٦,٥٠٩
الاطفاء المتراكم:		
الرصيد في بداية السنة	٤٨٦,٦١٣	٤٨٦,٦١٣
إطفاء السنة	٦٤,٠٠٤	٦٤,٠٠٤
الرصيد في نهاية السنة	٥٥٠,٦١٧	٥٥٠,٦١٧
صافي القيمة الدفترية في نهاية السنة	٥٥,٨٩٢	٥٥,٨٩٢

١٤ موجودات أخرى

٢٠٢٤	٢٠٢٥	
دينار	دينار	
٥٢٥,٥٣٩	٣٧٣,٩٣٨	إيرادات مستحقة غير مقبوضة
٣٥٠,٧٩٧	-	ذمم مدينة
٤٨,٢٦٢	٤٠,٤٩٧	مصاريف مدفوعة مقدماً
٢٦٤,٠١٦	٣٤٧,٧٧٢	امانات ضريبة دخل الفوائد الدائنة
٣٨,١٦٦	٦٢,٠٥٩	امانات ضريبة المساهمة الوطنية
١٣٥,٣٧٢	٩٤,٢٣٧	تأمينات مستردة
٩٦,٢١٨	١٤٥,٨٦١	دفعات على حساب برامج قيد التطوير
-	٢١,٨٢٤	أخرى
١,٤٥٨,٣٧٠	١,٠٨٦,١٨٨	

١٥ مطلوبات أخرى

٢٠٢٤	٢٠٢٥	
دينار	دينار	
٣٠٦,٤٦٤	٢٥٠,٢٢٤	ذمم دائنة
٥٨,٢٦١	-	امانات معيدي التأمين
١٦٢,٩٣٩	١٥٩,١٠٠	مصاريف مستحقة
١٥٨,٦٢٤	٢٠٩,٦٤٥	امانات ضريبة المبيعات
٢٣٥,٠٦٩	٢٣٤,٦٤٤	امانات مساهمين
٤١٩,١٤٨	١٠٥,٤٢٧	أخرى
١,٣٤٠,٥٠٥	٩٥٩,٠٤٠	

١٦ رأس المال المصرح به والمدفوع

قررت الهيئة العامة باجتماعها غير العادي المنعقد بتاريخ ١٦ ايلول ٢٠٢٤ على زيادة رأس المال المصرح به والمدفوع من ٨,٠٠٠,٠٠٠ دينار موزعا على ٨,٠٠٠,٠٠٠ سهم بقيمة اسمية دينار للسهم الواحد ليصبح ٨,٧٢٠,٠٠٠ دينار من خلال توزيع أسهم مجانية (٧٢٠,٠٠٠ سهم) على مساهمي الشركة من رصيد الأرباح المدورة البالغ ١,٦٧,٢٨٠ دينار كما في ٣١ كانون الأول ٢٠٢٣ وقد استكملت الإجراءات القانونية خلال شهر تشرين الأول ٢٠٢٤.

قررت الهيئة العامة في اجتماعها غير العادي المنعقد بتاريخ ١ ايلول ٢٠٢٥ رفع رأس مال الشركة ليصبح ١٦,٠٠٠,٠٠٠ وذلك من خلال العرض العام الموجه لكافة مساهمي الشركة تماشيا مع متطلبات تعليمات الحد الأدنى لرأس مال شركات التأمين، وتم الاكتتاب بمبلغ ٧,٠٣٢,٧٥٣ دينار ليصبح رأس المال المدفوع ١٥,٧٥٢,٧٥٣ بقيمة اسمية دينار للسهم الواحد وبهذا يصبح عدد الأسهم غير المكتتب بها ٢٤٧,٢٤٧ سهما وقد استكملت الإجراءات القانونية خلال شهر كانون الأول ٢٠٢٥.

١٧ الاحتياطات القانونية

الاحتياطي الإجباري

تمثل المبالغ المتجمعة في هذا الحساب ما تم تحويله من صافي الأرباح السنوية قبل ضريبة الدخل بنسبة ١٠٪ خلال السنة والسنوات السابقة وفقا لقانون الشركات وبنسبة لا تزيد عن ٢٥٪ من رأس المال الشركة المصرح به والمدفوع وهو غير قابل للتوزيع على المساهمين

الاحتياطي الاختياري

تمثل المبالغ المتجمعة في هذا الحساب ما تم تحويله من الأرباح السنوية قبل الضرائب بنسبة لا تزيد عن ٢٠٪. يستخدم الاحتياطي الاختياري في الأغراض التي يقررها مجلس الادارة ويحق للهيئة العامة توزيعه بالكامل أو توزيع أي جزء منه كأرباح على المساهمين.

١٨ احتياطي القيمة العادلة

إن الحركة على احتياطي القيمة العادلة خلال السنة هي كما يلي:

٢٠٢٤	٢٠٢٥	
دينار	دينار	
(١٢٤,٦٩٣)	(١٣٢,٢٣٨)	الرصيد في بداية السنة
(٧,٥٤٥)	١٤٠,٨٧٣	التغير في القيمة العادلة للموجودات المالية من خلال الدخل الشامل الآخر
(١٣٢,٢٣٨)	٨,٦٣٥	الرصيد في نهاية السنة

١٩ أرباح مدورة (خسائر متراكمة)

إن الحركة على الأرباح المدورة السنة هي كما يلي:

٢٠٢٤	٢٠٢٥	
دينار	دينار	
١,٦٠٧,٢٨٠	(٢٧٩,٤٤٣)	رصيد بداية السنة
(١,١٦٦,٧٢٣)	١,٢٠٠,٣٢٨	ربح/ خسارة السنة
-	(١٤٤,٢٣٨)	المحول الى الاحتياطي الإجباري
(٧٢٠,٠٠٠)	-	زيادة رأس المال (إيضاح ١٦)
(٢٧٩,٤٤٣)	٧٧٦,٦٤٧	رصيد نهاية السنة

إيرادات عقود التأمين

-٢٠٢٥		المركبات	الحريق	هندسي	مسؤولية	بحري	طبي	تأمينات أخرى	حياة	المجموع
دينار		دينار	دينار	دينار	دينار	دينار	دينار	دينار	دينار	دينار
ايرادات عقود التأمين		٢٠,٤٣٦,٩٣٦	٣,٠١٤,٧٢٤	٦٣٢,٤٣٨	٥٦٢,٣٧٣	١,٣١٢,٦٣٤	٥,٤٨٩,٨٧٤	٣٣٦,٤٦٦	١,٤٨٧,٠٠٧	٣٣,٢٧٢,٤٥٢
رسوم إصدار عقود التأمين		١٨٤,٠٧٨	٨٦,٠٦٥	١٨,٨٦٦	٢٣,٧١٦	٤٥,٨٣٢	١٩٤,٢٤٢	٨,٥٠٣	١٤,٣١٢	٥٧٥,٦١٤
المجموع		٢٠,٦٢١,٠١٤	٣,١٠٠,٧٨٩	٦٥١,٣٠٤	٥٨٦,٠٨٩	١,٣٥٨,٤٦٦	٥,٦٨٤,١١٦	٣٤٤,٩٦٩	١,٥٠١,٣١٩	٣٣,٨٤٨,٠٦٦
-٢٠٢٤		المركبات	الحريق	هندسي	مسؤولية	بحري	طبي	تأمينات أخرى	حياة	المجموع
دينار		دينار	دينار	دينار	دينار	دينار	دينار	دينار	دينار	دينار
ايرادات عقود التأمين		١٧,٢٢٢,٨٠١	٢,٨٤١,٧٠٣	٥١٢,٧٠٣	٣٨٩,٢٧٠	١,٢٤٧,٥١٠	٥,٦٥٧,٧٥٩	٢٩٥,٢١٨	١,٢٠٦,٣٦٩	٢٩,٣٧٣,٣٣٣
رسوم إصدار عقود التأمين		١٥٢,٢٣٦	٨٤,٨٨١	١٥,٥٠٢	١٩,٠٤٦	٤٤,٦٤٩	١٧٠,٣٥٣	٧,٥٥٥	١١,٩٤٢	٥٠٦,١٦٤
المجموع		١٧,٣٧٥,٠٣٧	٢,٩٢٦,٥٨٤	٥٢٨,٢٠٥	٤٠٨,٣١٦	١,٢٩٢,١٥٩	٥,٨٢٨,١١٢	٣٠٢,٧٧٣	١,٢١٨,٣١١	٢٩,٨٧٩,٤٩٧

مصرفات عقود التأمين

-٢٠٢٥		المركبات	الحريق	هندسي	مسؤولية	بحري	طبي	تأمينات أخرى	حياة	المجموع
دينار		دينار	دينار	دينار	دينار	دينار	دينار	دينار	دينار	دينار
مطالبات التأمين المتكبدة		١٥,٣٢٠,٣٦٥	٧٤,١٣٤	(٢٦,٩٦٤)	٢٦,٣٠٤	٢٣٥,٣٣٧	٣,٨٢٧,٠٧٨	١٩٦,٧٨١	٥٧٨,٠١٥	٢٠,٢٣١,٠٥٠
إطفاء تكاليف الاستحواذ		١,١٢٥,١١٧	٣٢٦,١٣١	٦١,١٠٣	٢٧,٤٤٩	١٤٣,٢٢٠	١٩٣,٣٣٢	١٨,٧٢٦	٦٦١,٥٤٩	٢,٥٥٦,٦٢٧
مصاريف إدارية وعمومية (إيضاح ٢٨)		٢,٢٠١,٨٢٦	٣٥٧,٤٠٥	٧٦,٣٤١	٦١,٢٦٩	٢٢٠,٣٩٧	٩٥٧,٣١١	٥٤,٦٠٣	٤٦,٣٠٣	٣,٩٧٥,٤٥٥
التغير في الالتزامات مقابل المطالبات المتكبدة		٤٤٨,٦٩٤	(٤٧,٩٧٥)	٧٤,١٦٩	(٢,٠٨١)	(٥٢,٦٣٧)	٣٢٥,٨٧٠	(٩٥,٤٢٥)	٩٧,٤٣٣	٧٤٨,٠٤٨
تعديلات المخاطر- غير المالية		٥٥,١٣٦	(١٣,٨٩٢)	٦,١٢١	(٧٩٧)	(٩,٠٤١)	(٥,٢٦٨)	(٣٣,٤٩٦)	٥,٢١٧	٣,٩٨٠
خسارة العقود المثقلة بالاعباء		(١,٠٢٥,٥٨٢)	-	-	-	-	(٥٦,٢٦٦)	(١٠٦,٢٩٤)	٧,٦٩٤	(١,١٨٠,٤٤٨)
المجموع		١٨,١٢٥,٥٥٦	٦٩٥,٨٠٣	١٩٠,٧٧٠	١١٢,١٤٤	٥٣٧,٢٧٦	٥,٢٤٢,٠٥٧	٣٤,٨٩٥	١,٣٩٦,٢١١	٢٦,٣٣٤,٧١٢
-٢٠٢٤		المركبات	الحريق	هندسي	مسؤولية	بحري	طبي	تأمينات أخرى	حياة	المجموع
دينار		دينار	دينار	دينار	دينار	دينار	دينار	دينار	دينار	دينار
مطالبات التأمين المتكبدة		١٤,٢٤٩,٧١٠	٤٧٩,٥٩٣	٣٢,٦٧١	١٤,٠٤٩	٤٧٢,٥٦٣	٤,٤٣٢,٥٦٦	١٥٢,٤٥٣	(٥٢٩,٦٤٤)	١٩,٣٠٣,٩٦١
إطفاء تكاليف الاستحواذ		٩٣٨,٥٧١	٢٢٠,٤٧٢	٣١,٢٧٠	٢٠,٢٩٦	١٢٢,٨٥٨	١٩٢,٨٦١	١٨,١٨٢	٤٦٥,٧٦٥	٢,٠١٠,٢٧٥
مصاريف إدارية وعمومية (إيضاح ٢٨)		١,٩٥٢,١٤٢	٣٠١,٧٩٦	٥٢,٨١٦	٣٦,٤١٦	٢٣٥,٥٧٤	٨٩٥,٨٩١	٥٠,٦٣٧	١٣٣,٥١٨	٣,٦٥٨,٧٩٠
التغير في الالتزامات مقابل المطالبات المتكبدة		١,٦٠٥,٢٣٥	(١٤,٧٤٥)	(٩,٩٩٩)	(٤,٢٤٥)	١٥٨,٢٩٦	١٧٦,٦٦٦	٥٠,٥٥٤	٩١,٤٥٧	٢,٠٥٣,٢١٩
تعديلات المخاطر- غير المالية		(٢٣,٣١٤)	(١٢,٧٤٣)	(٢,١٦٨)	(١,٢٠٧)	١٥,٢٠٥	١٢,١٥٣	١٤,٤٥٩	٤,٠٩٩	٦,٤٨٤
خسارة العقود المثقلة بالاعباء		٥٨٣,٠٣٦	-	-	-	-	٥٦,٢٦٦	٩٤,٢٧٧	(٣٢١,٤٠٤)	٤١٢,١٧٥
المجموع		١٩,٣٠٥,٣٨٠	٩٧٤,٣٧٣	١٠٤,٥٩٠	٦٥,٣٠٩	١,٠٠٤,٤٩٦	٥,٧٦٦,٤٠٣	٣٨٠,٥٦٢	(١٥٦,٢٠٩)	٢٧,٤٤٤,٩٠٤

٢٢ إيرادات عقود إعادة التأمين

المجموع	حياة	تأمينات أخرى	طبي	بحري	مسؤولية	هندسي	الحريق	المركبات	-٢٠٢٥
دينار	دينار	دينار	دينار	دينار	دينار	دينار	دينار	دينار	دينار
(٢,٩٢٤,٠١٦)	(٢٥٣,٨٣٧)	(٨٥,٦١٠)	(٢,٢٨٧,٠٨٨)	(١٧٠,٣٩٨)	-	٦,٤٦٢	(٧٨,٦٣٢)	(٥٤,٨٦٣)	المطالبات المتكبدة المتوقعة
(٥١٩,١٨٢)	(٨٦,٧٤٥)	١٥٨,٩١٤	(٣٩٩,٤٢٩)	٥٢,٥٩٦	-	(٧٠,٦١٣)	٤١,٣٦٣	(٢١٥,٢٦٨)	المصرفات المتكبدة المتوقعة
٢٠٦,٥٩٣	-	٩٥,٩١٧	١١٠,٣١٩	-	٣٥٧	-	-	-	التغير في مكون الخسارة - الفترة الحالية
(١٤٠,٩٠١)	-	(٨٢,٤٢١)	(٥٨,٤٨٠)	-	-	-	-	-	التغير في مكون الخسارة - الفترة السابقة
١٧,٧١٣	(٤,٧٣٧)	١٩,٩٩١	(١٥,٩٨٩)	٨,٣١٠	-	(٥,٨٦٨)	١١,٨٥٥	٤,١٥١	التغير في تعديلات المخاطر - غير المالية
(١٨١,٧٢١)	-	(٤,٥٥٠)	-	(٦٢,٤١٤)	٣١٠	(٢٧,١٢٤)	(٨٧,٩٤٣)	-	ايرادات أخرى
(٣,٥٤١,٥١٤)	(٣٤٥,٣١٩)	١٠٢,١٩١	(٢,٦٥٠,٦٦٧)	(١٧١,٩٠٦)	٦٦٧	(٩٧,١٤٣)	(١١٣,٣٥٧)	(٢٦٥,٩٨٠)	المجموع

المجموع	حياة	تأمينات أخرى	طبي	بحري	مسؤولية	هندسي	الحريق	المركبات	-٢٠٢٤
دينار	دينار	دينار	دينار	دينار	دينار	دينار	دينار	دينار	دينار
(٢,٦٤٠,٩١٨)	٧٢٠,٩٧٣	(٨٣,٧٦٩)	(٢,٣٢١,٣٤٤)	(٤١٨,١٩٦)	-	(٣١,٧٧١)	(٤٥٧,١٢٥)	(٤٩,٦٨٦)	المطالبات المتكبدة المتوقعة
(٢٤٣,٠١٧)	(٧١,٩٧٧)	(٢٠,٦٤١)	(٤٢,٢٨٥)	(١٣٨,٧٧٨)	(٦,٠٣٧)	١٠,٤٩٩	٤٧,٦٩٧	(٢١,٤٩٥)	المصرفات المتكبدة المتوقعة
(٥٨,٧٩٨)	-	(٢,٥٣٢)	(٥٦,٢٦٦)	-	-	-	-	-	التغير في مكون الخسارة - الفترة الحالية
(٣٩,٩٤٥)	-	(٣٩,٩٤٥)	-	-	-	-	-	-	التغير في مكون الخسارة - الفترة السابقة
١٤,١٢٣	(٣,٥٣٨)	٤,٢٦٥	(١,٢٢٩)	(١٣,٥٩٠)	(٤٤٧)	٢,١٢٩	١٥,٢٠٨	١١,٣٢٥	التغير في تعديلات المخاطر - غير المالية
(٣٤٧,٧٧٢)	-	(١٩,٣٥٠)	-	(٦٩,٩٧٣)	(٦)	(٢٨,٥٤٠)	(٢٢٩,٩٠٣)	-	ايرادات أخرى
(٣,٣١٦,٣٢٧)	٦٤٥,٤٥٨	(١٦١,٩٧٢)	(٢,٤٢١,١٢٤)	(٦٤٠,٥٣٧)	(٦,٤٩٠)	(٤٧,٦٨٣)	(٦٢٤,١٢٣)	(٥٩,٨٥٦)	المجموع

٢٣ مصروفات عقود إعادة التأمين

المجموع	حياة	تأمينات أخرى	طبي	بحري	مسؤولية	هندسي	الحريق	المركبات	-٢٠٢٥
دينار	دينار	دينار	دينار	دينار	دينار	دينار	دينار	دينار	دينار
١٠,٤٨٦,٢٥٣	٢٥٨,٨٣٨	٢٣٩,٠٥٨	٢,٩٣٩,٨٠٠	١,٠٨١,٣٠٧	٤٠٠,٧٦٥	٥٩١,٢١٥	٢,٨٠٣,٦٣٦	٢,١٧١,٦٣٤	مصروفات عقود اعادة اتامين
(١,٠٧٥,٠٦٥)	-	(٤٩,٠٥٤)	(٧٠٧)	(٣١١,٨٦٧)	(٢٠,٢٣٩)	(٩٤,٥٣٠)	(٥٩٢,٨٤٦)	(٥,٨٢٢)	اطفاء عمولات اعادة التأمين
٩,٤١١,١٨٨	٢٥٨,٨٣٨	١٩٠,٠٠٤	٢,٩٣٩,٠٩٣	٧٦٩,٤٤٠	٣٨٠,٥٢٦	٤٩٦,٦٨٥	٢,٢١٠,٧٩٠	٢,١٦٥,٨١٢	مجموع ايرادات عقود التامين
المجموع	حياة	تأمينات أخرى	طبي	بحري	مسؤولية	هندسي	الحريق	المركبات	-٢٠٢٤
دينار	دينار	دينار	دينار	دينار	دينار	دينار	دينار	دينار	دينار
٨,٩٣٣,٢٨٥	٢٤١,١٦٧	١٩٥,٧٢٧	٢,٣٥٠,٦٥٤	١,٠٣٩,٢٢٤	٢١٤,٤٢١	٤٨٧,٣٢٨	٢,٧٣٤,٢٨٣	١,٦٧٠,٤٨١	مصروفات عقود اعادة اتامين
(١,٠٤٢,٣٥٣)	-	(٤٤,٠٧٩)	(٢,٢٨١)	(٣٣٤,٦٦٤)	(٢٧,٩٣١)	(٨٧,١٩١)	(٥٤٣,٥٩٤)	(٢,٦١٣)	اطفاء عمولات اعادة التأمين
٧,٨٩٠,٩٣٢	٢٤١,١٦٧	١٥١,٦٤٨	٢,٣٤٨,٣٧٣	٧٠٤,٥٦٠	١٨٦,٤٩٠	٤٠٠,١٣٧	٢,١٩٠,٦٨٩	١,٦٦٧,٨٦٨	مجموع ايرادات عقود التامين

٢٤ مصاريف التمويل - عقود التأمين

٢٠٢٤	٢٠٢٥	
دينار	دينار	
(١١٨,٥٠٣)	(١,٣٥٧,٨٦٩)	مصاريف التمويل - عقود التأمين، بالصافي
(١١٨,٥٠٣)	(١,٣٥٧,٨٦٩)	

قامت الشركة باستخدام معدلات خصم تتراوح بين ٥,٨٠% و ٦,٩٨% كما في ٣١ كانون الأول ٢٠٢٥ (٣١ كانون الأول ٢٠٢٤: ٥,٢٠% و ٦,٥٥%).

٢٥ إيرادات التمويل - عقود إعادة التأمين

٢٠٢٤	٢٠٢٥	
دينار	دينار	
٨,١٤٠	٥٥,٩٥٥	إيرادات التمويل - عقود إعادة التأمين
٨,١٤٠	٥٥,٩٥٥	

قامت الشركة باستخدام معدلات خصم تتراوح بين ٥,٨٠% و ٦,٩٨% كما في ٣١ كانون الأول ٢٠٢٥ (٣١ كانون الأول ٢٠٢٤: ٥,٢٠% و ٦,٥٥%).

٢٦ فوائد دائنة

٢٠٢٤	٢٠٢٥	
دينار	دينار	
١,١٣٣,٦٠٦	١,١٣٠,٩٦٦	فوائد بنكية على الودائع لدى البنوك
١٧٤,٧٠٨	٢٣٩,٧١٤	فوائد موجودات مالية بالكلفة المطفأة
١,٣٠٨,٣١٤	١,٣٧٠,٦٨٠	

٢٧ صافي أرباح الموجودات المالية والاستثمار

٢٠٢٤	٢٠٢٥	
دينار	دينار	
(١٧,٩٣١)	٦٩,٧٥٢	(خسائر) أرباح تقييم موجودات مالية بالقيمة العادلة من خلال قائمة الدخل
١٩,٢٧٣	٢٣,٣٩٢	عوائد التوزيعات (موجودات مالية بالقيمة العادلة من خلال قائمة الدخل الشامل الأخر)
٦٦,٤٤٩	٣٣٢,٣١٣	عوائد التوزيعات النقدية (موجودات مالية بالقيمة العادلة من خلال قائمة الدخل)
٦٧,٧٩١	٤٢٥,٤٥٧	

٢٠٢٤	٢٠٢٥	
دينار	دينار	
١,٤٤٤,٢٢٩	١,٤٣٤,١٨٦	رواتب ومكافآت
٣٦٨,٩٦٣	٣٣٣,٢٤٠	اتعاب ادارة تأمين- مدنت وغلوب مد
٦٨,١٩٢	٩٦,٣٩٣	مزايا ومكافآت مجلس الادارة
٢٠٣,٤٠٢	٢٢٩,٠٠٢	أتعاب مهنية وتدقيق
٢٣١,٠٥٥	٢١٤,٢٩٤	رسوم حكومية ورسوم أخرى
-	٢٠٠,٠٠٠	مخصص خسائر ائتمانية متوقعة (إيضاح ١٠)
١٥٧,٧١٦	١٩٥,٨٧٤	حصة الشركة من الضمان الاجتماعي
٢١١,٤٢٣	١٨٣,٧٨٤	اتسهلاكت واطافآت (إيضاح ٨,١٢,١٣)
١٥٧,٦٠٤	١٧١,٧٧٣	اتعاب وكيل اصدار
١٢٢,٠١٢	١٢٩,٤٥٢	رسوم هيئة التأمين
١٠٦,٠٧٥	١٢٤,٩٤٣	مصاريف طبية
١١٠,٤٩٦	١١٨,٩٢٧	مصاريف امن وحماية
١٢٧,٧٥٨	١١٧,٨١٦	صندوق تعويض المتضررين من حوادث المركبات
٦١,٤٧٧	٩٥,٨٣٧	كمبيوتر
٦٤,٢٨٢	٦٦,٢٤٦	تسعير الكتروني قطع غيار
٥١,٠٥٦	٥٧,٢٨٨	قرطاسية ومطبوعات
٦٣,١٩٦	٥٥,٨٦٨	مصاريف وأتعاب محاماة
٤٤,٩٢٠	٤٩,٧٦٧	فوائد الاحتفاظ الاجباري
٤٢,١٣١	٤٨,٤٩٧	مياه وكهرباء وتدفئة
٢٥,٣٨٥	٤٠,١٤٧	دعاية وإعلان
٣٨,٠٨٦	٣٩,٦١١	مصاريف نظافة وصيانة
٢٧,٤٧٦	٣٥,٧٥١	ضيافة
١٦,٤٩٢	٣٠,٥٠٠	ايجارات
٢١,١٩٨	٢٢,٣٧٠	بريد واتصالات وطوابع
٣٦,٢٢٤	١٩,٨٥٢	سفر وتنقلات
١٢,٦٥٨	١٥,٩٠٩	رسوم بنكية
٤,٩٩٦	١٢,٨١٩	تدريب وتطوير موظفين
٤٠,٩٣٦	٨,٩٣٧	مشاركة ارباح عقود
٥,٥٩٠	٤,١٦٨	تكاليف تمويل عقود الايجار (إيضاح ٨)
٦,٥٢٧	٣,٥٨٢	رسوم منصة حكيم
١,١٦٥	٨٨٠	اشتراكات عطاءات
٦,٧٨٧	٥٠٠	تبرعات
٤,٤٣٧	-	مخصص تعويض نهاية الخدمة
١٢٥,٦١٩	١٥٥,٢٥٣	مصاريف أخرى خاصة بالاكنتاب
٧٣,٨٤٩	٨٢,٧٢١	مصاريف أخرى
٤,٠٨٣,٤١٢	٤,٣٩٦,١٨٧	المجموع
٣,٦٥٨,٧٩٠	٣,٩٧٥,٤٥٥	المصاريف الإدارية والعمومية الموزعة على مصروفات عقود التأمين (إيضاح ٢١)
٤٢٤,٦٢٢	٤٢٠,٧٣٢	المصاريف الإدارية والعمومية غير الموزعة على مصروفات عقود التأمين

٢٩ مصاريف أخرى

٢٠٢٤	٢٠٢٥	
دينار	دينار	
٤٤,١٩٢	٤٦,٥٤٨	مكافآت أعضاء مجلس الإدارة
٢٤,٠٠٠	٢٢,٣٤٣	تنقلات ومكافآت أعضاء مجلس الإدارة
١١,٩٣٣	٨,٩٣٧	مصاريف أخرى
-	٢١٠,٠٠٠	مصرف مكافآت موظفين
٨٠,١٢٥	٢٨٧,٨٢٨	

٣٠ حصة السهم الأساسية والمخفضة من ربح (خسارة) السنة

يتم احتساب الربح للسهم الواحد بقسمة الربح للسنة على المعدل المرجح لعدد الأسهم خلال السنة وبيانه كما يلي:

٢٠٢٤	٢٠٢٥	
دينار	دينار	
(١,٣٧٢,١١٨)	١,٤٤٢,٣٨٣	ربح / خسارة السنة (دينار)
٨,٧٢٠,٠٠٠	٩,٢٧٨,٠٥٦	المتوسط المرجح لعدد الاسهم (سهم)
فلس/ دينار	فلس/ دينار	
(٠/١٥٧)	٠/١٥٥	حصة السهم الاساسية والمخفضة من ربح (خسارة) السنة

٣١ النقد وما في حكمه

ان النقد وما في حكمه كما في ٣١ كانون الأول ٢٠٢٥ و٢٠٢٤ والظاهر في قائمة التدفقات النقدية يمثل النقد في الصندوق والارصدة لدى البنوك والودائع لدى البنوك التي تستحق خلال ثلاثة أشهر مطروحا منها الودائع المحظور التصرف بها.

٢٠٢٤	٢٠٢٥	
دينار	دينار	
١,٣٤٦,٧٦٣	١,٣٢١,٦٤٥	نقد في الصندوق وأرصدة لدى البنوك
١٨,١٥٤,٣٢٥	٢٤,٢٠٠,٤٣٠	يضاف: ودائع لدى البنوك (إيضاح ٣)
١٥,٤٩٥,٧٩٤	١٣,٤٩٧,٧٩٤	ينزل: ودائع لدى البنوك تستحق خلال الفترة أكثر من ثلاثة أشهر (إيضاح ٣)
٤,٠٠٥,٢٩٤	١٢,٠٢٤,٢٨١	صافي النقد وما في حكمه في نهاية السنة

٣٢ الأرصدة والمعاملات مع جهات ذات علاقة

قامت الشركة بالدخول في مُعاملات مع كبار المساهمين وأعضاء مجلس الإدارة والإدارة العليا ضمن النشاطات التجارية الإعتيادية للشركة، إن جميع ذمم التأمين الممنوحة للجهات ذات العلاقة تُعتبر عاملة ولم يُؤخذ لها أي مُخصصات، يتم اعتماد سياسة الاسعار والشروط المتعلقة بهذه المعاملات من قبل ادارة الشركة.

فيما يلي ملخص المعاملات والأرصدة مع الجهات ذات العلاقة:

المجموع		الجهة ذات العلاقة	
٢٠٢٤	٢٠٢٥	أعضاء مجلس الادارة والمساهمين	شركات شقيقة
دينار	دينار	دينار	دينار

بنود داخل قائمة المركز المالي:

٢٠٢٤	٢٠٢٥	٧,٣٤٣	٦٣٥,٤٦٦	موجودات عقود تأمين
٧١٥,٥٠٨	٦٤٢,٨٠٩			
٣٢٣,٨١٦	٢٩٠,٤٥٧	٢٥٦,٣٢١	٣٤,١٣٦	مطلوبات عقود تأمين

المجموع		الجهة ذات العلاقة	
٢٠٢٤	٢٠٢٥	أعضاء مجلس الادارة والمساهمين	شركات شقيقة
دينار	دينار	دينار	دينار

عناصر قائمة الدخل:

٢٠٢٤	٢٠٢٥	٢٥,٢٠٤	١,٠٣٠,٨٧٤	إيرادات عقود تأمين
١,٠٩٧,٩٣٤	١,٠٥٦,٠٧٨			
١٦٩,٤٣٨	١٠٨,٤٢٠	٤٧٩	١٠٧,٩٤١	مصروفات عقود تأمين

فيما يلي ملخص لمنافع (رواتب ومكافآت ومنافع اخرى) الادارة التنفيذية العليا للشركة:

٢٠٢٤	٢٠٢٥	رواتب ومكافآت ومنافع أخرى	
دينار	دينار		
٧٧٥,٢٩٥	٩٠٩,٠٨٤		
٦٨,١٩٢	٦٨,٨٩١	مكافآت وتنقلات أعضاء مجلس الإدارة (إيضاح ٢٩)	

٣٣ القيمة العادلة للموجودات والمطلوبات المالية التي لا تظهر بالقيمة العادلة بالقوائم المالية

لا يوجد فروقات جوهرية بين القيمة الدفترية والقيمة العادلة للموجودات والمطلوبات المالية كما في نهاية العام ٢٠٢٥ و٢٠٢٤.

٣٤ إدارة المخاطر

أولاً: الإفصاحات الوصفية:

إن إدارة المخاطر هي عملية قياس وتقييم للمخاطر وتطوير الإستراتيجيات لإدارتها، حيث تتضمن هذه الإستراتيجيات نقل المخاطر إلى جهة أخرى وتجنبها وتقليل أثارها السلبية على الشركة بالإضافة الى قبول بعض أو كل تبعاتها. إن إدارة المخاطر تنقسم الى أربعة اقسام:

أولاً: المخاطر المادية ومن الأمثلة على هذا النوع من المخاطر (الكوارث الطبيعية والحرائق، الحوادث وغيرها من المخاطر الخارجية التي ليس لها علاقة بأعمال الشركة).

ثانياً: المخاطر القانونية وهي المخاطر الناتجة عن الدعاوى القضائية أو أي مخاطر ناتجة عن القوانين والتشريعات الصادرة عن دائرة الرقابة على أعمال التأمين / البنك المركزي وعدم الإلتزام بها.

ثالثاً: المخاطر الناتجة عن أسباب مالية ومن الأمثلة عليها (أسعار الفائدة، مخاطر الإئتمان، مخاطر اسعار العملات الأجنبية ومخاطر السوق).

رابعاً: المخاطر غير الملموسة والتي يصعب التعرف عليها ومثال على ذلك مخاطر المعرفة لدى الموظفين والتي تحدث عند تطبيق معرفة ناقصة. وكذلك مخاطر العلاقات وتحدث عند وجود تعاون غير فعال مع العملاء. هذه المخاطر جميعها تقلل بشكل مباشر إنتاجية الموظف في المعرفة وتقلل فعالية الإنفاق والربح والخدمة والتنوعية والسمعة ونوعية المكاسب.

خامساً: المخاطر التشغيلية هي المخاطر الناجمة عن تعطل الانظمة أو يمكن ان تنتج عن أي خطأ بشري مقصود أو غير مقصود حيث يمكن ان تؤثر هذه الأخطاء على سمعة الشركة حيث يمكن ان تؤدي الى خسائر مالية، ويمكن تفادي مثل هذه الأخطار بفصل الواجبات ووضع الإجراءات اللازمة للحصول على أي معلومات من الانظمة المستخدمة في الشركة ومن خلال توعية وتدريب كوادر الشركة.

ان إدارة المخاطر المتبعة لدى الشركة تعتمد على إعطاء الأولويات، بحيث أن المخاطر ذات الخسائر الكبيرة واحتمالية حدوثها عالية تعالج أولاً بينما المخاطر ذات الخسائر الأقل واحتمالية حدوث أقل تعالج فيما بعد.

سياسة إدارة المخاطر

أولاً: التخطيط والتخصيص

لقد تم وضع خطة نطاق العمل واسس اعتماد وتقييم المخاطر في الشركة من خلال استحداث دائرة الجودة والتطوير المؤسسي التي تراقب هذا الأداء.

ثانياً: تحديد المخاطر

تتمثل مخاطر أي عقد تأمين في امكانية وقوع الحدث المؤمن عليه. لذلك يجب التعرف على هذه الحوادث من مصدرها فعندما يتم التعرف على الحدث أو مصدرها فإن الحوادث التي تنتج عن هذا المصدر قد تقود إلى مخاطر جديدة يمكن معالجتها قبل حدوثها. هنالك طرق عديدة لتحديد المخاطر ومنها التحديد بناءً على الاهداف حيث أن كل قسم من اقسام الشركة لديه اهداف معينة يسعى الى الوصول اليها ففي حالة وجود أي حدث يحد من الوصول الى هذه الاهداف يعتبر خطراً. على هذا الاساس يتم دراسة هذا الخطر ومتابعته. كما ان هنالك نوع لتحديد الخطر يتم فيه التحديد بناءً على التصنيف وما هو إلا عبارة عن تصنيف شامل لجميع المصادر المحتملة للمخاطر. وهنالك نوع آخر لتحديد المخاطر وهو النظر الى المخاطر الشائعة وخصوصاً للشركات المشابهة.

ثالثاً: كيفية التعامل مع المخاطر

تقوم الشركة بالتعامل مع المخاطر المحتملة بالطرق التالية:

- النقل: وهو عملية تحميل جهة اخرى للخطر وذلك عن طريق العقود أو الوقاية المالية.
- التجنب: وهو عملية فعالة لتفادي الخطر وذلك بتجنب الأعمال التي قد تؤدي الى حدوث الخطر. عملية التجنب هي خير وقاية من الخطر ولكن هذه العملية قد تؤدي الى حرمان الشركة من ممارسة بعض الأعمال التي قد تكون مربحة للشركة.
- التقليل: هي عملية لتقليل الخسارة الناتجة عن حدوث الخطر.
- القبول: يجب ان يكون هنالك سياسة لقبول المخاطر التي لا يمكن تفاديها. حيث ان اساس القبول للمخاطر الصغيرة يعتبر إستراتيجية فعالة.

رابعاً: الخطة

كما تم وضع خطة للتعامل مع المخاطر واضحة وسهلة التطبيق، من خلال سياسة التسعير التي تعتمد على الاحصائيات التاريخية لتفادي حصول خسائر في أي فرع من فروع التأمين بحيث يفي القسط بتغطية المخاطر التراكمية المحتملة.

خامساً: التنفيذ

تقوم الدوائر الفنية بالشركة بتنفيذ الخطة، بحيث يتم التخفيف من آثار المخاطر، كما يتم تجنب كافة المخاطر التي يمكن تجنبها.

سادساً: مراجعة الخطة وتقييمها

تقوم دائرة المخاطر بمواكبة التطور الحاصل في الشركة، بحيث تعمل على تطوير وتحديث الخطة المعمول بها بشكل دائم ومستمر.

الترتيبات المتبعة لإدارة المخاطر

المحددات

يتم إعتماد وإعطاء أولوية قصوى لدائرة المخاطر مما يؤثر على إنتاجية الشركة ومدى ربحيتها. لذا تكون مهمة دائرة المخاطر التمييز بين الخطر الفعلي والشك، وتعطي الأولويات للمخاطر ذات الخسائر الكبيرة وإحتمالية حدوثها كبيرة ليتسنى تفاديها.

مسؤوليات إدارة المخاطر

- تحديث قاعدة بيانات المخاطرة بشكل دائم ومستمر.
- التنبؤ بأي خطر محتمل.
- التعاون مع الإدارة التنفيذية لمعالجة المخاطر والتقليل من الخطورة.
- إعداد الخطط والتقرير عن المخاطر بشكل مستمر، وذلك بهدف تفادي الخطر المحتمل أو التقليل من إمكانية حدوثه.

إستراتيجية التعامل مع المخاطر

- تحديد أهداف الشركة.
- توضيح الإستراتيجيات لأهداف الشركة.
- تمييز الخطر.
- تقدير الخطر.
- إيجاد الطرق لمعالجة الخطر وتفاديه.

ثانياً: الإفصاحات الكمية :

أ- مخاطر التأمين

١ - مخاطر التأمين

تمثل مخاطر أي عقد تأمين في إمكانية وقوع الحدث المؤمن عليه وعدم التأكد من مبلغ الإدعاء المتعلق بذلك الحدث وذلك نظراً لطبيعة عقد التأمين حيث المخاطر متقلبة وغير متوقعة بالنسبة لعقود التأمين المتعلقة بفئة تأمينية، حيث يمكن تطبيق نظرية الاحتمالات للتسعير والإحتياطي، فإن المخاطر الأساسية التي تواجه المجموعة هي إن الإدعاءات المتكبدة والدفعات المتعلقة بها قد تزيد عن القيمة الدفترية للإلتزامات التأمين. هذا قد يحدث إذا كانت إمكانية وخطورة الإدعاءات أكبر من المتوقع، لأن أحداث التأمين غير ثابتة وتختلف من سنة لأخرى فإن التقديرات قد تختلف عن الإحصائيات المتعلقة بها.

أظهرت الدراسات أنه كلما كانت عقود التأمين متشابهة كلما قاربت التوقعات معدل الخسارة الفعلية. كما إن وجود تنوع في مخاطر التأمين التي يتم تغطيتها يؤدي إلى إنخفاض احتمالات الخسارة الكلية للتأمين.

تقوم الشركة بمزاولة اعمال التأمين ضد الحريق، الحوادث، التأمين البحري والنقل، اعمال التأمين على المركبات، المسؤولية، الطيران والطبي وأعمال التأمين على الحياة من خلال فرعها الرئيسي الواقع في منطقة جبل عمان - الدوار الثالث في مدينة عمان وفروعها في المملكة الأردنية الهاشمية.

تقوم الشركة من خلال كادرها من موظفين مهنيين واداريين بالعمل على تقديم افضل خدمة لعملائها ، حيث تم وضع خطة لحمايتها من المخاطر المحتملة سواء كانت طبيعية أو غير طبيعية، وهذا يستلزم توفير المخصصات اللازمة وكذلك توفير الأجهزة الفنية اللازمة المتمكنة من الحفاظ على استمرارية الشركة وديمومتها، ومن هنا جاءت الحاجة الماسة لوضع الإستراتيجية لإدارة المخاطر.

الخطوات المتبعة في تحديد الافتراضات

تعتمد هذه الخطوات على البيانات الداخلية المستمدة من تقارير المطالبات ربع السنوية وكذلك فرز عقود التأمين المنفذة كما في تاريخ قائمة المركز المالي وذلك بهدف إستخلاص عقود التأمين القائمة. يتم الإعتماد في إختيار النتائج المعمول بها لحوادث السنة لكل نوع من أنواع التأمين على تقييم الآلية التي تعتبر الانسب لملاحظة التطور التاريخي.

٢ - تطور الإدعاءات

تظهر الجداول أدناه الإدعاءات الفعلية (بناءً على تقديرات الإدارة في نهاية السنة) مقارنة بالتوقعات للسنوات الأربع الماضية على أساس السنة التي تم الإبلاغ بها عن المطالبة لتأمينات السيارات وعلى أساس السنة التي تم بها اكتتاب التأمين للتأمينات العامة الأخرى، كما يلي:

تأمين المركبات:
الإجمالي:

المجموع	٢٠٢٥	٢٠٢٤	٢٠٢٣	٢٠٢٢	٢٠٢١ وما قبلها	السنة التي وقع بها الحادث
دينار	دينار	دينار	دينار	دينار	دينار	
٣٢,٥٨٠,٩٤٨	٦,٩٧٣,٢١٠	٧,٤٨٢,٣٦٢	٦,١٤٧,٦١١	٦,٠٤٩,١١٨	٥,٩٢٨,٦٤٧	كما في نهاية السنة
٥٨,٤٢٤,٥٥٢	-	١٨,٤٨٢,٣٦٢	١٥,٩٨٢,٣٦٢	١٣,٥٣١,١٨١	١٠,٤٢٨,٦٤٧	بعد سنة
٤٤,٢٢٣,٨٦٩	-	-	١٦,٦٤٧,٦١١	١٤,١٤٧,٦١١	١٣,٤٢٨,٦٤٧	بعد سنتين
٣٠,٥٩٨,٢٣٦	-	-	-	١٦,٥٤٩,١١٨	١٤,٠٤٩,١١٨	بعد ثلاث سنوات
١٦,٢١٠,٢٥٤	-	-	-	-	١٦,٢١٠,٢٥٤	بعد أربع سنوات
٦٧,٨٨٩,٣٤٥	١٧,٧٤٠,٨٧٠	١٥,٩١٩,٧٠٥	١٣,٧٥٠,٧٥٦	١٠,٨٢٤,٧٢٣	٩,٦٥٣,٢٩١	اجمالي المطالبات التراكمية المدفوعة
٧٤,٨٦٢,٥٥٦	٦,٩٧٣,٢١١	١٨,٤٨٢,٣٦٢	١٦,٦٤٧,٦١١	١٦,٥٤٩,١١٨	١٦,٢١٠,٢٥٤	اجمالي المطلوبات
٦,٩٧٣,٢١٠	(١٠,٧١٧,٦٦٠)	٢,٥٦٢,٦٥٧	٢,٨٩٦,٨٥٥	٥,٧٢٤,٣٩٥	٦,٥٥٦,٩٦٣	اجمالي الالتزام عن التعويضات المتكبدة
(٤٥٥,٧٠٦)	-	-	-	-	-	تأثير الخصم
٧,٤٢٨,٩١٦	(١٠,٧١٧,٦٦٠)	٢,٥٦٢,٦٥٧	٢,٨٩٦,٨٥٥	٥,٧٢٤,٣٩٥	٦,٥٥٦,٩٦٣	اجمالي المطلوبات مقابل المطالبات المتكبدة

الصافي:

المجموع	٢٠٢٥	٢٠٢٤	٢٠٢٣	٢٠٢٢	٢٠٢١ وما قبلها	السنة التي وقع بها الحادث
دينار	دينار	دينار	دينار	دينار	دينار	
٣٠,٢٩٨,٤١١	٦,٣٣٥,٨٥٨	٧,١٢٠,٢٢٨	٥,٨٢٢,١٢٤	٥,٥٥٤,٤٠٦	٥,٤٦٥,٧٩٥	كما في نهاية السنة
٤٧,٠٢٤,٥٣٠	-	١٥,٣٢٢,١٢٤	١٣,٣٢٢,١٢٤	١١,٤١٤,٤٨٧	٦,٩٦٥,٧٩٥	بعد سنة
٣٦,٢٩٤,٧٦٩	-	-	١٤,٩١٤,٤٨٧	١٢,٩١٤,٤٨٧	٨,٤٦٥,٧٩٥	بعد سنتين
٢٣,٩٣١,٥٩٠	-	-	-	١٢,٩٦٥,٧٩٥	١٠,٩٦٥,٧٩٥	بعد ثلاث سنوات
١٥,٤٥٣,٩٥١	-	-	-	-	١٥,٤٥٣,٩٥١	بعد أربع سنوات
٥٨,٦٥٦,٣٥٦	١٥,٢٦٥,٥٠١	١٤,١٩٩,٨٥١	١١,٧٨٧,٠٠١	٩,١٨٢,٣١٩	٨,٢٢١,٦٨٤	اجمالي المطالبات التراكمية المدفوعة
٦٤,٩٩٢,٢١٥	٦,٣٣٥,٨٥٨	١٥,٣٢٢,١٢٤	١٤,٩١٤,٤٨٧	١٢,٩٦٥,٧٩٥	١٥,٤٥٣,٩٥١	اجمالي المطلوبات
٦,٣٣٥,٨٥٨	(٨,٩٢٩,٦٤٤)	١,١٢٢,٢٧٣	٣,١٢٧,٤٨٦	٣,٧٨٣,٤٧٦	٧,٢٣٢,٢٦٧	الالتزام عن التعويضات المتكبدة
٣٥,٢٦٨	-	-	-	-	-	تأثير الخصم
٦,٣٠٠,٥٩٠	(٨,٩٢٩,٦٤٤)	١,١٢٢,٢٧٣	٣,١٢٧,٤٨٦	٣,٧٨٣,٤٧٦	٧,٢٣٢,٢٦٧	اجمالي المطلوبات مقابل المطالبات المتكبدة

التأمين البحري والنقل الإجمالي:

السنة التي وقع بها الحادث	٢٠٢١ وما قبلها	٢٠٢٢	٢٠٢٣	٢٠٢٤	٢٠٢٥	المجموع
	دينار	دينار	دينار	دينار	دينار	دينار
كما في نهاية السنة	٦٧,٥٢٤	٥٧,٤١١	٨٤,٧٧٠	٢٢٩,٠٧٤	١٥٦,٧٤٨	٥٩٥,٥٢٧
بعد سنة	٣٥,٣٢٨	٢٣٦,٧٢٥	٢٨٤,٧٧٠	٣١٩,٧٧٠	-	٨٧٦,٥٩٣
بعد سنتين	٢٣٣,٣١٦	٣١١,٧٢٥	٣٤٦,٧٢٥	-	-	٨٩١,٧٦٦
بعد ثلاث سنوات	٣٠٨,٣١٦	٣٤٣,٣١٦	-	-	-	٦٥١,٦٣٢
بعد أربع سنوات	٣٢٤,٣٩٩	-	-	-	-	٣٢٤,٣٩٩
اجمالي المطالبات التراكمية المدفوعة	١٢٥,٥٣٩	٩١,٠٠٣	٢٤٤,٧٢٣	٥٦٤,٥٥٤	٣٠٨,٣٩١	١,٣٣٤,٢١٠
اجمالي المطلوبات	٣٢٤,٣٩٩	٣٤٣,٣١٦	٣٤٦,٧٢٥	٣١٩,٧٧٠	١٥٦,٧٤٨	١,٤٩٠,٩٥٨
الالتزام عن التعويضات المتكبدة	١٩٨,٨٦٠	٢٥٢,٣١٣	١٠٢,٠٠٢	(٢٤٤,٧٨٤)	(١٥١,٦٤٣)	١٥٦,٧٤٨
تأثير الخصم	-	-	-	-	-	(٣,٨٤٦)
اجمالي المطلوبات مقابل المطالبات المتكبدة	١٩٨,٨٦٠	٢٥٢,٣١٣	١٠٢,٠٠٢	(٢٤٤,٧٨٤)	(١٥١,٦٤٣)	١٦٠,٥٩٤

الصافي:

السنة التي وقع بها الحادث	٢٠٢١ وما قبلها	٢٠٢٢	٢٠٢٣	٢٠٢٤	٢٠٢٥	المجموع
	دينار	دينار	دينار	دينار	دينار	دينار
كما في نهاية السنة	١٧,٢٤١	١١,٦٥٥	٢٦,٦٧٠	٣٩,٩٥٨	٣٥,٨٣٨	١٣١,٣٦٢
بعد سنة	٢٣,٩٩١	١٥,٦١١	٣٤,١٧٠	٤٢,٦٧٠	-	١١٦,٤٤٢
بعد سنتين	٢٨,٧٤١	٢٣,١١١	٣١,٦١١	-	-	٨٣,٤٦٣
بعد ثلاث سنوات	٣٦,٢٤١	٤٤,٧٤١	-	-	-	٨٠,٩٨٢
بعد أربع سنوات	٤٢,٧١٩	-	-	-	-	٤٢,٧١٩
اجمالي المطالبات التراكمية المدفوعة	٢,٩٧٦	١١,٨٨٠	٢٧,٥٧٩	٥٤,٣٦٧	٦٤,٩٣٩	١٦١,٧٤١
اجمالي المطلوبات	٤٢,٧١٩	٤٤,٧٤١	٣١,٦١١	٤٢,٦٧٠	٣٥,٨٣٨	١٩٧,٥٧٩
الالتزام عن التعويضات المتكبدة	٣٩,٧٤٣	٣٢,٨٦١	٤,٠٣٢	(١١,٦٩٧)	(٢٩,١٠١)	٣٥,٨٣٨
تأثير الخصم	-	-	-	-	-	٣,٠٥١
اجمالي المطلوبات مقابل المطالبات المتكبدة	٣٩,٧٤٣	٣٢,٨٦١	٤,٠٣٢	(١١,٦٩٧)	(٢٩,١٠١)	٣٢,٧٨٧

تأمينات الحريق والأضرار الأخرى للممتلكات
الإجمالي:

السنة التي وقع بها الحادث	٢٠٢١ وما قبلها	٢٠٢٢	٢٠٢٣	٢٠٢٤	٢٠٢٥	المجموع
	دينار	دينار	دينار	دينار	دينار	دينار
كما في نهاية السنة	٦٩٥,٦٠٣	٦٦١,١٣٤	٥٩٤,١٢٦	٥٢٦,٤١٤	٥٩٥,٣٩١	٣,٠٧٢,٦٦٨
بعد سنة	٦٤٥,٦٠٣	٥٦١,٢٩٤	٤٩٥,١٢٦	٤٣٦,٦٢٦	-	٢,١٣٨,٦٤٩
بعد سنتين	٦٧٠,٦٠٣	٤٦٢,٢٩٤	٤٠٣,٧٩٤	-	-	١,٥٣٦,٦٩١
بعد ثلاث سنوات	٥٧١,٦٠٣	٥١٣,١٠٣	-	-	-	١,٠٨٤,٧٠٦
بعد أربع سنوات	٤٦١,٤٨٤	-	-	-	-	٤٦١,٤٨٤
اجمالي المطالبات التراكمية المدفوعة	٣٤١,٦٧٧	٣٨٢,٤٣٧	٤٠٨,٦٠٣	٥٣٦,٣٤٣	١٤٥,٩٤٧	١,٨١٥,٠٠٧
اجمالي المطلوبات	٤٦١,٤٨٤	٥١٣,١٠٣	٤٠٣,٧٩٤	٤٣٦,٦٢٦	٥٩٥,٣٩١	٢,٤١٠,٣٩٨
الالتزام عن التعويضات المتكبدة	١١٩,٨٠٧	١٣٠,٦٦٦	(٤,٨٠٩)	(٩٩,٧١٧)	٤٤٩,٤٤٤	٥٩٥,٣٩١
تأثير الخصم	-	-	-	-	-	(١٠,٦٩٩)
اجمالي المطلوبات مقابل المطالبات المتكبدة	١١٩,٨٠٧	١٣٠,٦٦٦	(٤,٨٠٩)	(٩٩,٧١٧)	٤٤٩,٤٤٤	٦٠٦,٠٩٠

الصافي:

السنة التي وقع بها الحادث	٢٠٢١ وما قبلها	٢٠٢٢	٢٠٢٣	٢٠٢٤	٢٠٢٥	المجموع
	دينار	دينار	دينار	دينار	دينار	دينار
كما في نهاية السنة	٣٨,٤٠٩	٣٤,٤٣٦	٣٧,٥٨١	٦٢,١٤٢	٦٤,٩٧٩	٢٣٧,٥٤٧
بعد سنة	٥٨,٤٠٩	٤٦,٤٦٤	٣٨,٠٥٧	١٢,٥٥٧	-	١٥٥,٤٨٧
بعد سنتين	٦٣,٤٠٩	٤٦,٨١٤	٢١,٣١٤	-	-	١٣١,٥٣٧
بعد ثلاث سنوات	٦٤,٦٠٩	٣٩,١٠٩	-	-	-	١٠٣,٧١٨
بعد أربع سنوات	٤٣,٥٥٠	-	-	-	-	٤٣,٥٥٠
اجمالي المطالبات التراكمية المدفوعة	٢١,٣٥١	٨٧,٠٧١	١٩,٢٠٠	١٧,٦٢٨	(٢٨,٧٢٠)	١١٦,٥٣٠
اجمالي المطلوبات	٤٣,٥٥٠	٣٩,١٠٩	٢١,٣١٤	١٢,٥٥٧	٦٤,٩٧٩	١٨١,٥٠٨
الالتزام عن التعويضات المتكبدة	٢٢,١٩٩	(٤٧,٩٦٢)	٢,١١٣	(٥,٠٧١)	٩٣,٦٩٩	٦٤,٩٧٩
تأثير الخصم	-	-	-	-	-	٩,٤٧١
اجمالي المطلوبات مقابل المطالبات المتكبدة	٢٢,١٩٩	(٤٧,٩٦٢)	٢,١١٣	(٥,٠٧١)	٩٣,٦٩٩	٥٥,٥٠٧

تأمينات المسؤولية المدنية الإجمالي:

المجموع	٢٠٢٥	٢٠٢٤	٢٠٢٣	٢٠٢٢	٢٠٢١ وما قبلها	السنة التي وقع بها الحادث
دينار	دينار	دينار	دينار	دينار	دينار	
١٢٦,٣٠٠	٢٦,٩٣٦	٢٩,٩٢١	١٨,٢٨٦	٢٦,٦٨٤	٢٤,٤٧٣	كما في نهاية السنة
١١٧,٥٧٢	-	٢٣,٧٧١	٢٣,٧٧١	٥٨,٩٤٥	١١,٠٨٥	بعد سنة
١٦٥,٦٤٢	-	-	٤٨,٦٢٨	٧٦,٦٢٨	٤٠,٣٨٥	بعد سنتين
٧٧,٠٠١	-	-	-	٢٤,٥٠١	٥٢,٥٠١	بعد ثلاث سنوات
٤٣,٤٥٦	-	-	-	-	٤٣,٤٥٦	بعد أربع سنوات
١٤٠,٣٥٦	٢٦,٨٥٠	٩,٩٦٤	٢٥,٩٧١	٤٩,٠١٤	٢٨,٥٥٧	اجمالي المطالبات التراكمية المدفوعة
١٦٧,٢٩٢	٢٦,٩٣٦	٢٣,٧٧١	٤٨,٦٢٨	٢٤,٥٠١	٤٣,٤٥٦	اجمالي المطلوبات
٢٦,٩٣٥	٨٦	١٣,٨٠٧	٢٢,٦٥٧	(٢٤,٥١٤)	١٤,٨٩٩	الالتزام عن التعويضات المتكبدة
(٦٢٢)	-	-	-	-	-	تأثير الخصم
٢٧,٥٥٨	٨٦	١٣,٨٠٧	٢٢,٦٥٧	(٢٤,٥١٤)	١٤,٨٩٩	اجمالي المطلوبات مقابل المطالبات المتكبدة

الصافي:

المجموع	٢٠٢٥	٢٠٢٤	٢٠٢٣	٢٠٢٢	٢٠٢١ وما قبلها	السنة التي وقع بها الحادث
دينار	دينار	دينار	دينار	دينار	دينار	
٧٥,١٣٥	١٠,١٩٩	١٣,١٨٣	١١,٠٤٨	٢٣,٩٢١	١٦,٧٨٤	كما في نهاية السنة
٨٤,٣٤٠	-	١٨,٥٧٥	٢٤,٠٧٥	٢٤,٧٧٣	١٦,٩١٧	بعد سنة
٩١,٠٨٥	-	-	٣٤,٢٧٣	٣٩,٧٧٣	١٧,٠٣٩	بعد سنتين
٥٨,٥٧٨	-	-	-	٢٦,٥٣٩	٣٢,٠٣٩	بعد ثلاث سنوات
٢٩,٨٦٦	-	-	-	-	٢٩,٨٦٦	بعد أربع سنوات
١٠٩,٢٥٣	٢٦,٣٠٣	٦,٤٨٨	٢١,٦٨١	٣٥,٦٨١	١٩,١٠٠	اجمالي المطالبات التراكمية المدفوعة
١١٩,٤٥٢	١٠,١٩٩	١٨,٥٧٥	٣٤,٢٧٣	٢٦,٥٣٩	٢٩,٨٦٦	اجمالي المطلوبات
١٠,١٩٨	(١٦,١٠٥)	١٢,٠٨٧	١٢,٥٩٢	(٩,١٤٢)	١٠,٧٦٦	الالتزام عن التعويضات المتكبدة
٣٠١	-	-	-	-	-	تأثير الخصم
٩,٨٩٧	(١٦,١٠٥)	١٢,٠٨٧	١٢,٥٩٢	(٩,١٤٢)	١٠,٧٦٦	اجمالي المطلوبات مقابل المطالبات المتكبدة

التأمينات الطبية الإجمالي:

المجموع	٢٠٢٥	٢٠٢٤	٢٠٢٣	٢٠٢٢	٢٠٢١ وما قبلها	السنة التي وقع بها الحادث
دينار	دينار	دينار	دينار	دينار	دينار	
٢,٣٤٦,٧٨٥	٦٦٠,١٥٧	٤٦٥,٦٧٨	٣٧٨,٦٩٤	٤٦١,٤٨٥	٣٨٠,٧٧١	كما في نهاية السنة
١٣,٣٣٩,٠٨٥	-	٥,١١٥,٨٤٦	٤,٨١٥,٨٤٦	٢,٠٢٦,٦٢٢	١,٣٨٠,٧٧١	بعد سنة
٩,٧٣٤,٠١٤	-	-	٤,٠٧٦,٦٢٢	٣,٧٧٦,٦٢٢	١,٨٨٠,٧٧١	بعد سنتين
٨,٠٦١,٥٤٢	-	-	-	٤,١٨٠,٧٧١	٣,٨٨٠,٧٧١	بعد ثلاث سنوات
٥,٢١٩,٥٦٩	-	-	-	-	٥,٢١٩,٥٦٩	بعد أربع سنوات
١٨,٥٩٢,٨٠٧	٣,٨٢٧,٠٧٨	٤,٤٣٢,٥٦٥	٤,٢٣٥,٠٢٠	٣,٤١٠,٨٧١	٢,٦٨٧,٢٧٣	اجمالي المطالبات التراكمية المدفوعة
١٩,٥٢٢,٩٦٤	٦٦٠,١٥٧	٥,١١٥,٨٤٦	٤,٠٧٦,٦٢٢	٤,١٨٠,٧٧١	٥,٢١٩,٥٦٩	اجمالي المطلوبات
٦٦٠,١٥٧	(٣,١٦٦,٩٢١)	٦٨٣,٢٨١	(١٥٨,٣٩٨)	٧٦٩,٩٠٠	٢,٥٣٢,٢٩٦	الالتزام عن التعويضات المتكبدة
(١٥,٧٨٧)	-	-	-	-	-	تأثير الخصم
٦٧٥,٩٤٤	(٣,١٦٦,٩٢١)	٦٨٣,٢٨١	(١٥٨,٣٩٨)	٧٦٩,٩٠٠	٢,٥٣٢,٢٩٦	اجمالي المطلوبات مقابل المطالبات المتكبدة

الصافي:

المجموع	٢٠٢٥	٢٠٢٤	٢٠٢٣	٢٠٢٢	٢٠٢١ وما قبلها	السنة التي وقع بها الحادث
دينار	دينار	دينار	دينار	دينار	دينار	
١,٠٥٢,٨٥٤	٢٠٣,٤٣٨	٢٦٥,٦٢٧	١٨٣,٤٢٠	٢٢٣,٣٢٥	١٧٧,٠٤٤	كما في نهاية السنة
٢,٤٩٤,٩٨٣	-	٢٧٦,٧٩٣	٢٧٦,٧٩٣	١,٠١٤,٣٥٣	٩٢٧,٠٤٤	بعد سنة
٥,٦٦٧,٥١٢	-	-	٢,١٧٦,١١٤	٢,٠٦٤,٣٥٣	١,٤٢٧,٠٤٤	بعد سنتين
٥,٠٦٥,٨٤٩	-	-	-	٢,٥٨٨,٨٠٥	٢,٤٧٧,٠٤٤	بعد ثلاث سنوات
٣,٢٣١,٩٨١	-	-	-	-	٣,٢٣١,٩٨١	بعد أربع سنوات
٨,٢٧٣,٦٩٣	١,٥٣٩,٩٩١	٢,١١١,٢٢١	١,٩٥٣,٣٠٩	١,٥١٠,٧١٨	١,١٥٨,٤٥٤	اجمالي المطالبات التراكمية المدفوعة
٨,٤٧٧,١٣٢	٢٠٣,٤٣٨	٢٧٦,٧٩٣	٢,١٧٦,١١٤	٢,٥٨٨,٨٠٥	٣,٢٣١,٩٨١	اجمالي المطلوبات
٢٠٣,٤٣٨	(١,٣٣٦,٥٥٣)	(١,٨٣٤,٤٢٨)	٢٢٢,٨٠٥	١,٠٧٨,٠٨٧	٢,٠٧٣,٥٢٧	الالتزام عن التعويضات المتكبدة
١١,٠٠١	-	-	-	-	-	تأثير الخصم
١٩٢,٤٣٧	(١,٣٣٦,٥٥٣)	(١,٨٣٤,٤٢٨)	٢٢٢,٨٠٥	١,٠٧٨,٠٨٧	٢,٠٧٣,٥٢٧	اجمالي المطلوبات مقابل المطالبات المتكبدة

التأمينات الاخرى الإجمالي:

المجموع	٢٠٢٥	٢٠٢٤	٢٠٢٣	٢٠٢٢	٢٠٢١ وما قبلها	السنة التي وقع بها الحادث
دينار	دينار	دينار	دينار	دينار	دينار	
٢٧,٦٠٢	٣,٩٩٦	٣,٦٤٦	٥,٨٤٦	٦,٢٠٥	٧,٩٠٩	كما في نهاية السنة
٥٣,٨٨٧	-	١٢,٦٠٦	١٢,٦٠٦	٦,٢٠٥	٢٢,٤٧٠	بعد سنة
٤٢,٢٤٠	-	-	١٥,٩١٠	١٥,٩١٠	١٠,٤٢٠	بعد سنتين
٤٨,٦٨٠	-	-	-	٢٤,٣٤٠	٢٤,٣٤٠	بعد ثلاث سنوات
٣٣,٧٦٢	-	-	-	-	٣٣,٧٦٢	بعد أربع سنوات
٨٦,٦١٨	٩,٣٦٦	٢٥,٢٧٩	٢٢,٨٠٧	٢٣,٦٧٣	٥,٤٩٣	اجمالي المطالبات التراكمية المدفوعة
٩٠,٦١٣	٣,٩٩٦	١٢,٦٠٦	١٥,٩١٠	٢٤,٣٤٠	٣٣,٧٦٢	اجمالي المطلوبات
٣,٩٩٦	(٥,٣٧٠)	(١٢,٦٧٣)	(٦,٨٩٧)	٦٦٧	٢٨,٢٦٩	الالتزام عن التعويضات المتكبدة
(٩٥٦)	-	-	-	-	-	تأثير الخصم
٤,٩٥١	(٥,٣٧٠)	(١٢,٦٧٣)	(٦,٨٩٧)	٦٦٧	٢٨,٢٦٩	اجمالي المطلوبات مقابل المطالبات المتكبدة

الصافي:

المجموع	٢٠٢٥	٢٠٢٤	٢٠٢٣	٢٠٢٢	٢٠٢١ وما قبلها	السنة التي وقع بها الحادث
دينار	دينار	دينار	دينار	دينار	دينار	
١٩,٢٨٨	٤٠٠	١,٥٧٦	٥,٣٩٦	٥,٧٩٨	٦,١١٨	كما في نهاية السنة
٢١,٣٠٥	-	٦,٦٤٦	٦,٦٤٦	٣,١٤٥	٤,٨٦٨	بعد سنة
١٢,١٥٨	-	-	٣,٨٩٥	٣,٨٩٥	٤,٣٦٨	بعد سنتين
١٠,٢٣٦	-	-	-	٥,١١٨	٥,١١٨	بعد ثلاث سنوات
٧,٣١١	-	-	-	-	٧,٣١١	بعد أربع سنوات
٢٢,٩٧٠	١,٠٧٥	٩,٣٢٧	٨,٠٥٨	٢,٣٥٩	٢,١٥١	اجمالي المطالبات التراكمية المدفوعة
٢٣,٣٧٠	٤٠٠	٦,٦٤٦	٣,٨٩٥	٥,١١٨	٧,٣١١	اجمالي المطلوبات
٣٩٩	(٦٧٦)	(٢,٦٨١)	(٤,١٦٣)	٢,٧٥٩	٥,١٦٠	الالتزام عن التعويضات المتكبدة
٨٦٠	-	-	-	-	-	تأثير الخصم
(٤٦١)	(٦٧٦)	(٢,٦٨١)	(٤,١٦٣)	٢,٧٥٩	٥,١٦٠	اجمالي المطلوبات مقابل المطالبات المتكبدة

الائتمان
الإجمالي:

المجموع	٢٠٢٥	٢٠٢٤	٢٠٢٣	٢٠٢٢	٢٠٢١ وما قبلها	السنة التي وقع بها الحادث
دينار	دينار	دينار	دينار	دينار	دينار	
٢,٦٤٣,٢٧٣	٧٠٠,٢٩١	٥٤٩,٧٦٣	٤٤٠,٩٩٤	٤٣٨,٠٤٥	٥١٤,١٨٠	كما في نهاية السنة
١,٩٣٧,٢٨٤		٤٣٩,٥٧٢	٤٢٣,٢٣٧	٥٦٠,٢٩٥	٥١٤,١٨٠	بعد سنة
١,٧٦٤,١٠٥			٥٥٨,١٣٠	٥٤١,٧٩٥	٦٦٤,١٨٠	بعد سنتين
١,٣٠٧,٦٩٥				٦٦٢,٠١٥	٦٤٥,٦٨٠	بعد ثلاث سنوات
٦٦٠,١٦١					٦٦٠,١٦١	بعد أربع سنوات
٢,٣١٩,٨٧٧	٥١٩,٧١٧	٤١٠,١٩٦	٣٨٦,٠١٢	٤٥٣,٩٣٠	٥٤٩,٩٧٢	اجمالي المطالبات التراكمية المدفوعة
٣,٠٢٠,١٦٩	٧٠٠,٢٩١	٤٣٩,٥٧٢	٥٥٨,١٣٠	٦٦٢,٠١٥	٦٦٠,١٦١	اجمالي المطلوبات
٧٠٠,٢٩١	١٨٠,٥٢٣	٢٩,٣٧٦	١٧٢,١١٨	٢٠٨,٠٨٥	١١٠,١٨٩	الالتزام عن التعويضات المتكبدة
(١٢,٤١٨)	-	-	-	-	-	تأثير الخصم
٧١٢,٧٠٩	١٨٠,٥٢٣	٢٩,٣٧٦	١٧٢,١١٨	٢٠٨,٠٨٥	١١٠,١٨٩	اجمالي المطلوبات مقابل المطالبات المتكبدة

الصافي:

المجموع	٢٠٢٥	٢٠٢٤	٢٠٢٣	٢٠٢٢	٢٠٢١ وما قبلها	السنة التي وقع بها الحادث
دينار	دينار	دينار	دينار	دينار	دينار	
١,٠٧٤,٩٧٧	٣٧٥,٤٦٣	٢٤٨,٧٤٧	١٥٩,٤٥٦	١٤١,٣٣٤	١٤٩,٩٧٧	كما في نهاية السنة
٢٩٦,٧٨٣		١١٣,٥٥١	٨٧,٩٢١	٢٠,٣٣٤	٧٤,٩٧٧	بعد سنة
٨١,٩٤١			٤٣,٧٩٧	١٨,١٦٧	١٩,٩٧٧	بعد سنتين
٦١,٦٠٨				٤٣,٦١٩	١٧,٩٨٩	بعد ثلاث سنوات
٤٠,٩٦٥					٤٠,٩٦٥	بعد أربع سنوات
٢٤١,٩٣١	١١٣,٧٦٦	٧٢,٦٦١	٣٦,٣٢٤	١٤	١٩,١٦٦	اجمالي المطالبات التراكمية المدفوعة
٦١٧,٣٩٥	٣٧٥,٤٦٣	١١٣,٥٥١	٤٣,٧٩٧	٤٣,٦١٩	٤٠,٩٦٥	اجمالي المطلوبات
٣٧٥,٤٦٤	٢٦١,٦٩٧	٤٠,٨٩٠	٧,٤٧٣	٤٣,٦٠٥	٢١,٧٩٩	الالتزام عن التعويضات المتكبدة
٥,٨٤١	-	-	-	-	-	تأثير الخصم
٣٦٩,٦٢٢	٢٦١,٦٩٧	٤٠,٨٩٠	٧,٤٧٣	٤٣,٦٠٥	٢١,٧٩٩	اجمالي المطلوبات مقابل المطالبات المتكبدة

٣ - تركيز مخاطر التأمين

فيما يلي جداول تبين تركيزات المخاطر حسب أنواع التأمين والتوزيع الجغرافي والقطاعي. تتركز مخاطر بعض مكونات مطلوبات عقود التأمين طبقاً لنوع التأمين كما يلي:

٢٠٢٤		٢٠٢٥		نوع التأمين
صافي	اجمالي	صافي	اجمالي	
دينار	دينار	دينار	دينار	
١٦,١٠٧,٦٤١	١٨,٩٢٧,٣٨٩	١٥,٣٢١,٨٢٥	١٧,٦٣٤,٦٢٣	المركبات
٩٦,٠٧٨	٥٩٦,٦٧٠	١٠٨,٤٤٣	٦٣١,٦٣٥	البحري والنقل
٢٩٦,٠٦١	٢,٩٠٤,٩٩٩	٤٦٦,٦٢٢	٣,٢٠٦,٣٩٦	الحريق والأضرار الأخرى للممتلكات
٧٢,٦٠٩	٢٠٣,٦٥٢	٧٩,٦٩١	٢٢٦,١٠٧	المسؤولية المدنية
٧٦٧,٦٣٣	١,٣٦٩,٥٧٠	٥٧٤,٥٧٤	١,٧١٠,٣٤٢	الطبي
٤,٠٨٧,٤٢٦	٤,٢٧٣,٣٧٩	٥,١٠٨,٦١٢	٥,٥٣٧,٠٧٥	حياة
٢٩٤,٨٤٩	٩٩٤,٤٠٠	٣٦٨,٠١٨	١,١٧٣,٦٤٧	تأمينات أخرى
٢١,٧٢٢,٢٩٧	٢٩,٢٧٠,٠٥٩	٢٢,٠٢٧,٧٨٥	٣٠,١١٩,٨٢٥	المجموع

ان الشركة تقوم بتغطية كافة اعمالها بموجب اتفاقيات اعادة تأمين نسبية واختيارية واتفاقية فائض الخسارة بالاضافة الى اتفاقيات تغطي نسبة احتفاظ الشركة التراكمي تحت مسميات اتفاقيات اعادة تأمين اخطار الكوارث.

تتركز الموجودات والمطلوبات طبقاً للتوزيع الجغرافي والقطاعي كما يلي:

٢٠٢٥				نوع التأمين
مطلوبات إعادة التأمين	موجودات إعادة التأمين	المطلوبات	الموجودات	
دينار	دينار	دينار	دينار	
أ- حسب المناطق الجغرافية				
٥٥٥,٠١٠	٦١٣,٥٤٩	٢٤,٥٢٥,١٢٢	٣٨,١٥٤,٨٤٨	داخل المملكة
-	-	-	٤٠,٨٨٠	دول الشرق الأوسط
٢,٠٩٠,٥٢٦	٩٤٦,٣٨٧	-	٤٧٥,٥٥٥	أوروبا
-	-	-	٤,٢٩٧,٩٨٧	آسيا *
-	-	-	-	إفريقيا*
-	-	-	١٤٢,٠٠٠	أمريكا
-	-	-	-	دول أخرى
٢,٦٤٥,٥٣٦	١,٥٥٩,٩٣٦	٢٤,٥٢٥,١٢٢	٤٣,١١١,٢٧٠	المجموع

٢٠٢٤			
مطلوبات إعادة التأمين	موجودات إعادة التأمين	المطلوبات	الموجودات
دينار	دينار	دينار	دينار

أ- حسب المناطق الجغرافية

داخل المملكة	٢٩,٩١٨,٦٧٥	٢٤,٩٠٩,٣٦٣	٣٤٤,٠٦٤	٥١١,٣٣٩
دول الشرق الأوسط	٣١,٦٨٠	-	-	-
أوروبا	١,٨٢٥,٢٩٣	-	١,١٣٨,٦٩٧	١,٨٣٢,٤٣١
آسيا *	٣,٢٠٣,٩٠٩	-	-	-
إفريقيا *	-	-	-	-
أمريكا	١٤٢,٠٠٠	-	-	-
دول أخرى	-	-	-	-
المجموع	٣٥,١٢١,٥٥٧	٢٤,٩٠٩,٣٦٣	١,٤٨٢,٧٦١	٢,٣٤٣,٧٧٠

* باستثناء دول شرق الأوسط.

يمثل هذا الجدول توزيع الموجودات والمطلوبات حسب القطاعات كما يلي:

٢٠٢٤		٢٠٢٥	
المطلوبات	الموجودات	المطلوبات	الموجودات
دينار	دينار	دينار	دينار

ب- حسب القطاع

قطاع خاص:			
شركات ومؤسسات	٤٢,٤٣٢,٨٦٠	٢٤,٣٥١,٥٤٨	٣٤,٦١٨,١٧٦
أفراد	٦٧٨,٤١٠	١٧٣,٥٧٤	٥٠٢,٨٨١
المجموع	٤٣,١١١,٢٧٠	٢٤,٥٢٥,١٢٢	٣٥,١٢١,٥٥٧

٤ - مخاطر إعادة التأمين

كما هو الحال مع شركات التأمين الأخرى، ولغرض تخفيض التعرض إلى خسائر مالية قد تنتج عن المطالبات التأمينية الكبيرة، تقوم المجموعة ضمن أعمالها الإعتيادية بالدخول في إتفاقيات إعادة تأمين مع أطراف أخرى.

ولتقليل تعرضها لخسائر كبيرة نتيجة إفسار شركات إعادة التأمين، تقوم المجموعة بتقييم الوضع المالي لشركات إعادة التأمين التي تتعامل معها ورصد تركيزات مخاطر الإئتمان الناتجة عن المناطق الجغرافية والأنشطة أو المكونات الإقتصادية المماثلة لتلك الشركات. إن عقود إعادة التأمين الصادرة لا تعفي المجموعة من إلتزاماتها اتجاه حملة وثائق التأمين، ونتيجة لذلك تبقى المجموعة ملتزمة برصيد المطالبات المعاد تأمينها في حالة عدم تمكن معيدي التأمين من الوفاء بإلتزاماتهم وفقاً لعقود إعادة التأمين.

تقوم الشركة ولغرض تخفيض التعرض إلى خسائر مالية قد تنتج عن المطالبات التأمينية الكبيرة، بالدخول في إتفاقيات إعادة التأمين مع أطراف أخرى.

تقوم الشركة بتطبيق شروط إتفاقيات إعادة التأمين الاتفاقي والاختياري عند التقدم للاكتتاب بكافة الأخطار التأمينية مهما كان حجمها.

تقوم الشركة باستكمال تغطيات إعادة التأمين لكل خطر يتم إحالته عليها قبل إصدار عقد التأمين في حال العقود الكبيرة التي تتجاوز حدود الإتفاقيات النسبية.

تقوم الشركة إذا قررت إسناد ما يزيد عن ٣٠٪ من أي عقد تأمين توفير غطاء إعادة التأمين الاختياري بنسبة لا تقل عن ٦٠٪ من ذلك الاسناد إلى شركة إعادة تأمين مصنفة من الشركة الأولى والثانية وفقاً لتعليمات هامش الملاءة.

تقوم الشركة بإعادة ما نسبته ١٠٪ من الأخطار المستثناة من الإتفاقيات إعادة اختيارية إلى شركة أو شركات إعادة تأمين مصنفة من الشركة الأولى والثانية وفقاً لتعليمات هامش الملاءة.

تقوم الشركة بمتابعة تصنيف معيدي التأمين الاختياري والاتفاقي شهريا للتأكد من عدم تغيير التصنيف إلى ما هو دون الدرجة الأولى أو الثانية.

٥ - حساسية مخاطر التأمين

فيما يلي جدول يوضح اثر التغيير الممكن المعقول في أسعار أقساط الاكتتاب على قائمة الدخل وحقوق الملكية مع بقاء جميع المتغيرات الاخرى المؤثرة ثابتة.

الأثر على حقوق الملكية*		الأثر على ربح السنة قبل الضريبة		هامش الخدمة التعاقدية		نسبة التغيير	٢٠٢٥
صافي	اجمالي	صافي	اجمالي	صافي	اجمالي		
دينار	دينار	دينار	دينار	دينار	دينار	%	
٤٠٩,٥٤٣	٤٠٩,٥٤٣	٤٠٩,٥٤٣	٤٠٩,٥٤٣	٤٠٩,٥٤٣	٤٠٩,٥٤٣	٪١٠	معدل الوفيات
٤٠٩,٥٤٣	٤٠٩,٥٤٣	٤٠٩,٥٤٣	٤٠٩,٥٤٣	٤٠٩,٥٤٣	٤٠٩,٥٤٣	٪١٠	الاعتلال
٤٣٨,٢٧١	٤٣٨,٢٧١	٤٣٨,٢٧١	٤٣٨,٢٧١	٤٣٨,٢٧١	٤٣٨,٢٧١	٪٥	طول العمر
٣٦٣,٦٨١	٣٦٣,٦٨١	٣٦٣,٦٨١	٣٦٣,٦٨١	٣٦٣,٦٨١	٣٦٣,٦٨١	٪١٠	المصروفات
٤٣٥,٣٥٠	٤٣٥,٣٥٠	٤٣٥,٣٥٠	٤٣٥,٣٥٠	٤٣٥,٣٥٠	٤٣٥,٣٥٠	٪١٠	معدل الانقضاء

الأثر على حقوق الملكية*		الأثر على ربح السنة قبل الضريبة		هامش الخدمة التعاقدية		نسبة التغيير	٢٠٢٤
صافي	اجمالي	صافي	اجمالي	صافي	اجمالي		
دينار	دينار	دينار	دينار	دينار	دينار	%	
٣٣٣,٣٣٦	٣٣٣,٣٣٦	٣٣٣,٣٣٦	٣٣٣,٣٣٦	٣٣٣,٣٣٦	٣٣٣,٣٣٦	٪١٠	معدل الوفيات
٣٣٣,٣٣٦	٣٣٣,٣٣٦	٣٣٣,٣٣٦	٣٣٣,٣٣٦	٣٣٣,٣٣٦	٣٣٣,٣٣٦	٪١٠	الاعتلال
٣٥٠,٩١٥	٣٥٠,٩١٥	٣٥٠,٩١٥	٣٥٠,٩١٥	٣٥٠,٩١٥	٣٥٠,٩١٥	٪٥	طول العمر
٢٩٣,٦١٠	٢٩٣,٦١٠	٢٩٣,٦١٠	٢٩٣,٦١٠	٢٩٣,٦١٠	٢٩٣,٦١٠	٪١٠	المصروفات
٣٤٩,٩٦١	٣٤٩,٩٦١	٣٤٩,٩٦١	٣٤٩,٩٦١	٣٤٩,٩٦١	٣٤٩,٩٦١	٪١٠	معدل الانقضاء

في حال كان هنالك تغيير سلبي يكون الأثر مساوي للتغيير أعلاه مع عكس الإشارة.

* صافي بعد خصم اثر ضريبة الدخل.

ب - المخاطر المالية

إن المخاطر التي تتعرض لها الشركة تتمحور حول امكانية عدم كفاية العائد على الاستثمارات لتمويل الإلتزامات الناشئة عن عقود التأمين والاستثمارات.

تتبع الشركة سياسات مالية لادارة المخاطر المختلفة ضمن استراتيجية محددة وتتولى إدارة الشركة رقابة وضبط المخاطر وإجراء التوزيع الاستراتيجي الأمثل لكل من الموجودات المالية والمطلوبات المالية، وتشمل مخاطر السوق، المخاطر أسعار الفائدة، مخاطر أسعار العملات الأجنبية، مخاطر السيولة، مخاطر أسعار الأسهم ومخاطر الائتمان.

وتتبع الشركة سياسة التحوط المالي لكل من الموجودات المالية والمطلوبات المالية كلما دعت الحاجة إلى ذلك، وهو التحوط المتعلق بمخاطر مستقبلية متوقعة.

١- مخاطر السوق

هي مخاطر تذبذب القيمة العادلة أو التدفقات النقدية للأدوات المالية نتيجة للتغير في أسعار السوق مثل أسعار الفائدة وأسعار العملات وأسعار الأسهم، وتنشأ مخاطر السوق نتيجة وجود مراكز مفتوحة في أسعار الفائدة والعملات والاستثمار في الأسهم، ويتم مراقبة هذه المخاطر وفقاً لسياسات وإجراءات محددة ومن خلال لجان متخصصة ومراكز العمل المعنية، وتتضمن مخاطر السوق مخاطر أسعار الفائدة، ومخاطر أسعار الصرف، ومخاطر التغيير في أسعار الأسهم.

يتم قياس مخاطر السوق والرقابة عليها بأسلوب تحليل الحساسية.

٢ - مخاطر أسعار الفائدة

ترتبط مخاطر أسعار الفائدة بالإيداعات البنكية طويلة الأجل والودائع الأخرى. حيث تسعى الشركة دائماً لتقليل هذا الخطر من خلال مراقبة التغيرات لمعدلات أسعار الفائدة في السوق. إن مخاطر سعر الفائدة تتعلق بأسعار الفائدة على الودائع الثابتة لدى البنوك والسحب على المكشوف كما في ٣١ كانون الأول ٢٠٢٥. إن سعر الفائدة على الودائع البنكية من ٥,٧٥٪ إلى ٦,٩٥٪ سنوياً على وداائع الدينار الأردني.

هذا ويبين الجدول أدناه حساسية التعرض لأسعار الفائدة المتعلقة بالفائدة بتاريخ القوائم المالية. حيث تم اعداد التحليل أدناه على فرض أن مبلغ الودائع بتاريخ القوائم المالية كان قائماً طول الفترة المالية. ويتم استخدام زيادة أو نقص بمقدار ٠,٥٪ (نصف بالمائة) والتي تمثل تقييم ادارة الشركة للتغير المحتمل والمقبول لمعدلات الفائدة.

- ٠,٥ ٪		+ ٠,٥ ٪		الزيادة (النقص) في الربح (الخسارة) للسنة حقوق المساهمين
للسنة المنتهية في ٣١ كانون الأول				
٢٠٢٤	٢٠٢٥	٢٠٢٤	٢٠٢٥	
دينار	دينار	دينار	دينار	
(٩٠,٧٧٢)	(١٢١,٠٠٢)	٩٠,٧٧٢	١٢١,٠٠٢	
(٩٠,٧٧٢)	(١٢١,٠٠٢)	٩٠,٧٧٢	١٢١,٠٠٢	

الجدول أدناه يبين حساسية التعرض لأسعار الفائدة المتعلقة على مطلوبات عقود التأمين ومطلوبات عقود إعادة التأمين كما في ٣١ كانون الأول ٢٠٢٥. ويتم استخدام زيادة أو نقص بمقدار ٠,٥٪ (نصف بالمائة) والتي تمثل تقييم ادارة الشركة للتغير المحتمل والمقبول لمعدلات الفائدة.

- ٠,٥ ٪		+ ٠,٥ ٪		الزيادة (النقص) في الربح (الخسارة) للسنة حقوق المساهمين
للسنة المنتهية في ٣١ كانون الأول				
٢٠٢٤	٢٠٢٥	٢٠٢٤	٢٠٢٥	
دينار	دينار	دينار	دينار	
(١١٦,٩٠٥)	(١١٣,٥٢٨)	١١٦,٩٠٥	١١٣,٥٢٨	
(١١٦,٩٠٥)	(١١٣,٥٢٨)	١١٦,٩٠٥	١١٣,٥٢٨	

٣- مخاطر العملات الأجنبية

مخاطر العملات الأجنبية هي مخاطر تغيّر قيمة الأدوات المالية نتيجة التغيّر في أسعار العملات الأجنبية. يُعتبر الدينار الأردني عملة الأساس للشركة. يقوم مجلس الإدارة بوضع حدود للمركز المالي لكل عملة لدى الشركة. يتم مراقبة مركز العملات الأجنبية بشكل يومي ويتم إتباع إستراتيجيات للتأكد من الإحتفاظ بمركز العملات الأجنبية ضمن الحدود المُعتمدة.

إن معظم تعاملات الشركة هي بالدينار الأردني والدولار الأمريكي. إن سعر صرف الدينار مربوط بسعر ثابت مع الدولار الأمريكي (١,٤١ دولار لكل دينار).

٤- مخاطر اسعار الاسهم

تتمثل مخاطر أسعار الأسهم بانخفاض قيمة الأسهم المدرجة نتيجة التغيرات في مستوى مؤشرات الاسهم المكتتب بها في محفظة الاستثمارات لدى الشركة.

ان تغير نسبة مؤشر السوق المالي المتداولة فيه الاوراق المالية كما بتاريخ القوائم المالية بنسبة ٥٪ زيادة أو ٥٪ نقصان. وفيما يلي أثر التغير على حقوق المساهمين للشركة:

- ٢٠٢٥		التغير في المؤشر	الاسواق المالية
الاثر على حقوق الملكية	دينار		
٢١,٩٩٠	٥٪ زيادة		الاسواق المالية
(٢١,٩٩٠)	٥٪ نقصان		الاسواق المالية

- ٢٠٢٤		التغير في المؤشر	الاسواق المالية
الاثر على حقوق الملكية	دينار		
١٤,٩٤٦	٥٪ زيادة		الاسواق المالية
(١٤,٩٤٦)	٥٪ نقصان		الاسواق المالية

٥- مخاطر السيولة

تتبع الادارة نظاما ملائما لادارة المخاطر المتعلقة بالتمويل قصير وطويل الاجل. وذلك من خلال الاحتفاظ باحتياطات مناسبة من خلال المراقبة الفعلية على التدفقات النقدية المتوقعة ومقارنة استحقاق الموجودات من جهة والمطلوبات المالية والالتزامات الفنية من الجهة الاخرى.

تتمثل مخاطر السيولة في عدم قدرة الشركة على توفير التمويل اللازم لتأدية إلتزاماته في تواريخ إستحقاقها، وللوقاية من هذه المخاطر تقوم الإدارة بتنويع مصادر التمويل وإدارة الموجودات والمطلوبات ومُؤاممة آجالها والإحتفاظ برصيد كافٍ من النقد وما في حكمه والأوراق المالية القابلة للتداول.

ويُلخص الجدول أدناه إستحقاقات الإلتزامات المالية (على أساس الفترة المُتبقية للإستحقاق من تاريخ القوائم المالية):

المجموع	بدون إستحقاق	أكثر من سنة	أكثر من ٦ شهور إلى سنة	أكثر من ٣ شهور إلى ٦ شهور	أكثر من شهر إلى ٣ شهور	أقل من شهر	٢٠٢٥
دينار	دينار	دينار	دينار	دينار	دينار	دينار	دينار
							المطلوبات
٢٢,٥١٦,٧٠٨	-	٣,٣١٨,٦٦٥	٦,٠٦٣,٢٩٧	٥,٦٢٩,١٧٧	٤,٦٩٠,٩٨١	٢,٨١٤,٥٨٨	مطلوبات عقود التأمين
١٨٨,٧٩٦	-	-	-	١٨٨,٧٩٦	-	-	مطلوبات عقود إعادة التأمين
٥١٧,٣٢٥	-	-	-	-	٥١٧,٣٢٥	-	مخصص ضريبة الدخل
٦٤,٥٢٨	-	-	-	-	٦٤,٥٢٨	-	مخصص ضريبة المساهمة الوطنية
٦٨,٧٢٥	-	٦٨,٧٢٥	-	-	-	-	التزامات عقود الايجار
٢١٠,٠٠٠	-	٢١٠,٠٠٠	-	-	-	-	مخصصات مختلفة
٩٥٩,٠٤٠	-	-	٩٥٩,٠٤٠	-	-	-	مطلوبات أخرى
٢٤,٥٢٥,١٢٢	-	٣,٥٩٧,٣٩٠	٧,٠٢٢,٣٣٧	٥,٨١٧,٩٧٣	٥,٢٧٢,٨٣٤	٢,٨١٤,٥٨٨	المجموع
٤٣,١١١,٢٧٠	٥,١٧٧,٧٨٤	٦,١٥٨,٩٧٨	٦,١٧٨,٠٨٧	١٣,٥٧٢,١٤١	١,١٥٠,٠٠٠	١٠,٨٧٤,٢٨٠	مجموع الموجودات

المجموع	بدون إستحقاق	أكثر من سنة	أكثر من ٦ شهور إلى سنة	أكثر من ٣ شهور إلى ٦ شهور	أكثر من شهر إلى ٣ شهور	أقل من شهر	٢٠٢٤
دينار	دينار	دينار	دينار	دينار	دينار	دينار	دينار
							المطلوبات
٢٣,٢٧٤,١٣٩	-	٢,١٦٧,٢٨٣	٧,٥٣٠,٢٧٥	٥,٨١٨,٥٣٥	٤,٨٤٨,٧٧٩	٢,٩٠٩,٢٦٧	مطلوبات عقود التأمين
١٠٦,٨٢٠	-	-	-	١٠٦,٨٢٠	-	-	مطلوبات عقود إعادة التأمين
٦٨,٣٢٥	-	-	-	-	٦٨,٣٢٥	-	مخصص ضريبة الدخل
٢٢,٧٦٩	-	-	-	-	٢٢,٧٦٩	-	مخصص ضريبة المساهمة الوطنية
٧٩,٠٥٧	-	٥٠,٠٥٧	٢٩,٠٠٠	-	-	-	التزامات عقود الايجار
١٧,٧٤٨	-	١٧,٧٤٨	-	-	-	-	مخصص تعويض نهاية الخدمة
١,٣٤٠,٥٠٥	-	-	١,٣٤٠,٥٠٥	-	-	-	مطلوبات أخرى
٢٤,٩٠٩,٣٦٣	-	٢,٢٣٥,٠٨٨	٨,٨٩٩,٧٨٠	٥,٩٢٥,٣٥٥	٤,٩٣٩,٨٧٣	٢,٩٠٩,٢٦٧	المجموع
٣٥,١٢١,٥٥٧	٥,٢٥٢,١٤٨	٤,٢٣٠,٧٧٧	٥,٨٣٢,١٦٩	٥,٣٥٣,٨٧٩	-	١٤,٤٥٢,٥٨٤	مجموع الموجودات

٦- مخاطر الائتمان

مخاطر الائتمان هي المخاطر التي قد تنجم عن تخلف أو عجز المدينون والأطراف الأخرى عن الوفاء بالتزاماتهم اتجاه الشركة.

تري الشركة بأنها ليست معرضة بدرجة كبيرة لمخاطر الائتمان حيث تقوم بوضع سقف ائتماني للعملاء مع مراقبة الذمم القائمة بشكل مستمر. كما تحتفظ الشركة بالأرصدة والودائع لدى مؤسسات مصرفية رائدة.

تمثل ذمة الاعتماد لخدمات التأمين أكبر ذمة من عملاء ما نسبته ٢٦٪ من الذمم المدينة للسنة المنتهية في ٣١ كانون الأول ٢٠٢٥ (٢٠٢٤): ما نسبته ٢٤٪).

٣٥ تحليل استحقاقات الموجودات والمطلوبات

يبين الجدول التالي تحليل الموجودات والمطلوبات وفقاً للفترة المتوقعة لاستردادها أو تسويتها:

٢٠٢٥-			
المجموع	اكثر من سنة	لخاية سنة	
دينار	دينار	دينار	
الموجودات :			
٢٤,٢٠٠,٤٣٠	-	٢٤,٢٠٠,٤٣٠	ودائع لدى البنوك
١,٦٦٦,٢٤١	-	١,٦٦٦,٢٤١	موجودات مالية بالقيمة العادلة من خلال قائمة الدخل
٥٨١,٧٩٦	٥٨١,٧٩٦	-	موجودات مالية بالقيمة العادلة من خلال قائمة الدخل الشامل الآخر
٤,٢٦٢,٢٤٧	٤,٢٦٢,٢٤٧	-	موجودات مالية بالكلفة المطفأة
٢,٦٢٣,٨٠٣	٢,٦٢٣,٨٠٣	-	استثمارات عقارية
٨٦,٦٧٧	٨٦,٦٧٧	-	حق استخدام الموجودات
١,٣٢١,٦٤٥	-	١,٣٢١,٦٤٥	النقد في الصندوق وأرصدة لدى البنوك
٧٤,٣٤٧	-	٧٤,٣٤٧	موجودات عقود التأمين
٣,٤٢٥,٦٥٨	-	٣,٤٢٥,٦٥٨	موجودات عقود إعادة التأمين
١,١٠٨,١٣٥	١,١٠٨,١٣٥	-	موجودات ضريبية مؤجلة
٢,٥٥٣,٩٨١	٢,٥٥٣,٩٨١	-	ممتلكات ومعدات - صافي
١٢٠,١٢٢	١٢٠,١٢٢	-	موجودات غير ملموسة - صافي
١,٠٨٦,١٨٨	-	١,٠٨٦,١٨٨	موجودات أخرى
٤٣,١١١,٢٧٠	١١,٣٣٦,٧٦١	٣١,٧٧٤,٥٠٩	مجموع الموجودات
المطلوبات -			
٢٢,٥١٦,٧٠٨	٣,٣١٨,٦٦٤	١٩,١٩٨,٠٤٤	مطلوبات عقود التأمين
١٨٨,٧٩٦	-	١٨٨,٧٩٦	مطلوبات عقود إعادة التأمين
٢١٠,٠٠٠	-	٢١٠,٠٠٠	مخصصات مختلفة
٥١٧,٣٢٥	-	٥١٧,٣٢٥	مخصص ضريبة الدخل
٦٤,٥٢٨	-	٦٤,٥٢٨	مخصص ضريبة المساهمة الوطنية
٩٥٩,٠٤٠	-	٩٥٩,٠٤٠	مطلوبات أخرى
٦٨,٧٢٥	٢٥,٢٢٥	٤٣,٥٠٠	التزامات عقود إيجار
٢٤,٥٢٥,١٢٢	٣,٣٤٣,٨٨٩	٢١,١٨١,٢٣٣	مجموع المطلوبات
١٨,٥٨٦,١٤٨	٧,٩٩٢,٨٧٢	١٠,٥٩٣,٢٧٦	الصافي

٢٠٢٤ -			
المجموع	اكثر من سنة	لخاية سنة	
دينار	دينار	دينار	
الموجودات :			
١٨,١٥٤,٣٢٥	-	١٨,١٥٤,٣٢٥	ودائع لدى البنوك
١,٦٩٠,٢٩٦	-	١,٦٩٠,٢٩٦	موجودات مالية بالقيمة العادلة من خلال قائمة الدخل
٤٤٠,٩٢٣	٤٤٠,٩٢٣	-	موجودات مالية بالقيمة العادلة من خلال قائمة الدخل الشامل الآخر
٢,٧٥٢,٣٣٢	٢,٧٥٢,٣٣٢	-	موجودات مالية بالكلفة المطفأة
٢,٦٢٣,٨٠٣	٢,٦٢٣,٨٠٣	-	استثمارات عقارية
١٢٢,١٩٩	١٢٢,١٩٩	-	حق استخدام الموجودات
١,٣٤٦,٧٦٣	-	١,٣٤٦,٧٦٣	النقد في الصندوق وأرصدة لدى البنوك
١٩٨,٥٥٤	-	١٩٨,٥٥٤	موجودات عقود التأمين
٢,٧٩٠,٣٢٣	-	٢,٧٩٠,٣٢٣	موجودات عقود اعادة التامين
٨٥٩,٤٣١	٨٥٩,٤٣١	-	موجودات ضريبية مؤجلة
٢,٦٢٨,٣٤٦	٢,٦٢٨,٣٤٦	-	ممتلكات ومعدات - صافي
٥٥,٨٩٢	٥٥,٨٩٢	-	موجودات غير ملموسة - صافي
١,٤٥٨,٣٧٠	-	١,٤٥٨,٣٧٠	موجودات أخرى
٣٥,١٢١,٥٥٧	٩,٤٨٢,٩٢٦	٢٥,٦٣٨,٦٣١	مجموع الموجودات

المطلوبات -			
٢٣,٢٧٤,١٣٩	٢,١٦٧,٢٨٢	٢١,١٠٦,٨٥٧	مطلوبات عقود التأمين
١٠٦,٨٢٠	-	١٠٦,٨٢٠	مطلوبات عقود إعادة التأمين
١٧,٧٤٨	١٧,٧٤٨	-	مخصص تعويض نهاية الخدمة
٦٨,٣٢٥	-	٦٨,٣٢٥	مخصص ضريبة الدخل
٢٢,٧٦٩	-	٢٢,٧٦٩	مخصص ضريبة المساهمة الوطنية
١,٣٤٠,٥٠٥	-	١,٣٤٠,٥٠٥	مطلوبات أخرى
٧٩,٠٥٧	٥٤,٢٢٤	٢٤,٨٣٣	التزامات عقود إيجار
٢٤,٩٠٩,٣٦٣	٢,٢٣٩,٢٥٤	٢٢,٦٧٠,١٠٩	مجموع المطلوبات
١٠,٢١٢,١٩٤	٧,٢٤٣,٦٧٢	٢,٩٦٨,٥٢٢	الصافي

٣٦ تحليل القطاعات الرئيسية

أ - معلومات عن قطاعات أعمال الشركة

لأغراض إدارية وكما هو موضح في ايضاح إيرادات عقود التأمين (ايضاح ٢٠) وايضاح مصروفات عقود التأمين (ايضاح ٢١) تم تنظيم الشركة لتشمل قطاع التامينات العامة ويشمل (تأمين المركبات، تأمين البحري والنقل، تأمين الحريق والاضرار الاخرى للممتلكات، تأمين المسؤولية، التأمين الطبي، تأمين الحياة، التأمينات الأخرى). يشكل هذا القطاع الاساس الذي تستخدمه الشركة لاطهار المعلومات المتعلقة بالقطاعات الرئيسية. يشمل القطاع اعلاه ايضا على الاستثمارات وادارة النقد لحساب الشركة الخاص. تتم المعاملات بين قطاعات الاعمال على اساس اسعار السوق التقديرية وبنفس الشروط التي يتم التعامل بها مع الغير.

فيما يلي توزيع موجودات ومطلوبات الشركة حسب نوع المنتج:

المجموع	تأمينات أخرى		الحياة		الطبي		المسؤولية		هندسي		الأضرار والاصار		البحري والنقل		المركبات	
	دينار	دينار	دينار	دينار	دينار	دينار	دينار	دينار	دينار	دينار	دينار	دينار	دينار	دينار	دينار	دينار

١٩٨,٥٥٤	٧٤,٣٤٧	-	-	-	-	-	-	-	-	-	-	١٩٨,٥٥٤	٧٤,٣٤٧	-	-	-
٢,٧٩٠,٣٢٣	٣,٤٤٥,٦٥٨	٥٥٠,١٤٩	٥٦٧,٧٣١	٣٣,٥١٨	٣٩٢,١٢١	٥٤٧,٧٢٥	٢٩٢,٠٤٤	٤١,٢٨٥	٥٥,٢١٣	١١٣,٦٨٣	٢٩٨,٠٥٢	٨٨٣,١٣٨	٩٢٨,٧٧١	١١٧,٠٢١	٢٢٠,٨٢٥	٨١٤,٧٠٥
٢,٩٨٨,٨٧٧	٣,٥٠٠,٠٠٥	٥٥٠,١٤٩	٥٦٧,٧٣١	٣٣,٥١٨	٣٩٢,١٢١	٥٤٧,٧٢٥	٢٩٢,٠٤٤	٤١,٢٨٥	٥٥,٢١٣	١١٣,٦٨٣	٢٩٨,٠٥٢	٨٨٣,١٣٨	٩٢٨,٧٧١	١٩٨,٥٥٤	٢٢٠,٨٢٥	٨١٤,٧٠٥

الموجودات -

موجودات عقود تأمين

موجودات عقود إعادة التأمين

مجموع

المطلوبات -

مطلوبات عقود التأمين

مطلوبات عقود إعادة التأمين

مجموع

مطلوبات عقود إعادة التأمين

مجموع

فيما يلي توزيع بنود قائمة الدخل للشركة حسب نوع المنتج:

المجموع	تأمينات أخرى		الحياة		الطبي		المسؤولية		هندسي		الأضرار والاصار		البحري والنقل		المركبات	
	دينار	دينار	دينار	دينار	دينار	دينار	دينار	دينار	دينار	دينار	دينار	دينار	دينار	دينار	دينار	دينار

الإيرادات -

إيرادات عقود التأمين

بنزل، مصروفات عقود التأمين

نتائج أعمال عقود التأمين

مصروفات عقود إعادة التأمين

إيرادات عقود إعادة التأمين

نتائج أعمال عقود إعادة التأمين

صافي نتائج أعمال عقود التأمين وإعادة التأمين

مصاريف (إيرادات التمويل) عقود التأمين

إيرادات (مصاريف) التمويل - عقود إعادة التأمين

صافي نتائج أعمال عقود التأمين وإعادة التأمين

مجموع

صافي نتائج أعمال عقود التأمين وإعادة التأمين

مجموع

صافي نتائج أعمال عقود التأمين وإعادة التأمين

مجموع

صافي نتائج أعمال عقود التأمين وإعادة التأمين

مجموع

صافي نتائج أعمال عقود التأمين وإعادة التأمين

مجموع

صافي نتائج أعمال عقود التأمين وإعادة التأمين

مجموع

صافي نتائج أعمال عقود التأمين وإعادة التأمين

مجموع

ب - معلومات التوزيع الجغرافي

يمثل هذا الإيضاح التوزيع الجغرافي لأعمال الشركة. تمارس الشركة نشاطاتها بشكل رئيسي في المملكة التي تمثل الأعمال المحلية وكذلك تمارس الشركة نشاطات دولية من خلال حلفائها في الشرق الأوسط، أوروبا، آسيا، أمريكا والشرق الأدنى التي تمثل الأعمال الدولية.

فيما يلي توزيع إيرادات وموجودات الشركة ومصاريفها الرأسمالية حسب القطاع الجغرافي:

المجموع		خارج المملكة		داخل المملكة		
٢٠٢٤	٢٠٢٥	٢٠٢٤	٢٠٢٥	٢٠٢٤	٢٠٢٥	
دينار	دينار	دينار	دينار	دينار	دينار	
٣٥,١٢١,٥٥٧	٤٣,١١١,٢٧٠	٥,٢٠٢,٨٨٢	٤,٤٤٢,٥٨٩	٢٩,٩١٨,٦٧٥	٣٨,٦٦٨,٦٨١	مجموع الموجودات
٢٩,٨٧٩,٤٩٧	٣٣,٨٤٨,٠٦٦	-	-	٢٩,٨٧٩,٤٩٧	٣٣,٨٤٨,٠٦٦	إجمالي إيرادات عقود التأمين
١٠٧,٤٤١	١٣٨,١٢٧	-	-	١٠٧,٤٤١	١٣٨,١٢٧	المصرفوات الرأسمالية

٣٧ إدارة رأس المال

يتم وضع وتنظيم متطلبات رأس المال من قبل إدارة التأمين لقد وضعت هذه المتطلبات لضمان وجود هامش ملائم. تم وضع اهداف اضافية من قبل الشركة للحفاظ على درجات ائتمانية قوية ونسبة رأسمال عالية من اجل دعم اعمالها وزيادة الحد الاعلى لقيمة المساهمين.

تقوم الشركة بإدارة هيكله رأس المال وإجراء التعديلات اللازمة عليها في ضوء تغيرات ظروف العمل. هذا ولم تقم الشركة بأية تعديلات على الأهداف والسياسات والإجراءات المتعلقة بهيكله رأس المال خلال السنة الحالية والسنة السابقة.

قامت الشركة خلال العام ٢٠٢٦ بزيادة رأس مال الشركة ليصبح ١٥,٧٥٢,٧٥٣ دينار (إيضاح ١٦).

في رأي مجلس إدارة الشركة إن رأس المال التنظيمي كافي لمواجهة أي مخاطر او التزامات ممكن ان تطرأ مستقبلاً.

المبلغ الذي تعتبره الشركة كرأس المال ونسبة هامش الملاءة، وفق الجدول التالي:

٢٠٢٤	٢٠٢٥	
دينار	دينار	
١٠,١٥٩,٩٩٦	١٧,٧٢٩,٨٤٥	رأس المال المتوفر

رأس المال المطلوب -		
٤,١٠٦,٩٧٣	٣,٨٩٥,٥٤٩	رأس المال المطلوب مقابل مخاطر الموجودات
٤,٤٩٨,٦٣٧	٤,٣١٩,٩٢٦	رأس المال المطلوب مقابل الالتزامات الاكتتابية
٦٢٥,١٢٤	٨٧٥,٩٢٧	رأس المال المطلوب مقابل مخاطر تأمين الحياة
٩,٢٣٠,٧٣٤	٩,٠٩١,٤٠٢	مجموع رأس المال المطلوب
٪١١٠	٪١٩٥	نسبة هامش الملاءة (رأس المال المتوفر / رأس المال المطلوب) *

* هامش الملاءة للشركة بعد طرح التجاوز في "تعليمات أسس استثمار أموال شركة التأمين وتحديد طبيعة موجودات شركة التأمين ومواقعها التي تقابل الإلتزامات التأمينية المترتبة عليها" رقم (٢) لسنة ٢٠٠٦، علماً بأن الحد الأدنى لنسبة هامش الملاءة تساوي ١٥٠٪ من رأس المال المتوفر حسب تعليمات إدارة التأمين.

٣٨ القضايا المقامة على الشركة

تظهر الشركة كمدعى عليها في عدد من القضايا مجموعها ٦١٥,٥٣٧ دينار كما في ٣١ كانون الأول ٢٠٢٥ (٣١ كانون الأول ٢٠٢٤: ٣٦١,٨٩٩ دينار). وفي رأي إدارة الشركة والمستشار القانوني، إن المخصصات الأخوذة وباللغة ١,٨٦٤,٧١٥ كما في ٣١ كانون الأول ٢٠٢٥ (٣١ كانون الأول ٢٠٢٤: ٢,٣١٠,٣٦٨) كافية لمواجهة الالتزامات لقاء هذه الدعاوي. كما وتبلغ قيمة القضايا المقامة من قبل الشركة ضد الغير ٧٢٩,٦٣٢ دينار كما في ٣١ كانون الأول ٢٠٢٥ (٣١ كانون الأول ٢٠٢٤: ١,١٥٤,٩٩٤ دينار).

٣٩ التزامات محتملة

على الشركة التزامات ممكن أن تطرأ تتمثل في كفالات بقيمة ٩٤,٢٣٧ دينار كما في ٣١ كانون الأول ٢٠٢٥ (٢٠٢٤: ١٣٥,٣٧٢ دينار) مقابلها تأميمات نقدية بمبلغ ٩٤,٢٣٧ دينار (٣١ كانون الأول ٢٠٢٤: ١٣٥,٣٧٢ دينار).

هنالك التزامات ممكن ان تطرأ مقابل الاستثمار في الصناديق الاستثمارية لشركة جلف كابيتال بمبلغ ١٣٤,٦٧ دينار (٢٠٢٤: ٤,٢٥٩ دينار) يمثل الفرق بين حصة الشركة كاملة في الصندوق والمبلغ المستثمر فعلياً.

٤٠ مستويات القيمة العادلة

يحلل الجدول التالي الأدوات المالية المسجلة بالقيمة العادلة استناداً إلى طريقة التقييم، حيث يتم تعريف المستويات المختلفة على النحو التالي:

- المستوى (١): الأسعار المعلنة (غير المعدلة) لأصول أو التزامات متطابقة في أسواق نشطة؛
- المستوى (٢): معلومات غير السعر المعلن المتضمن في المستوى (١) الذي يتم رصده للأصل أو الالتزام، سواء بصورة مباشرة (مثل الأسعار) أو غير مباشرة (أي مشتقة من الأسعار)؛
- المستوى (٣): معلومات عن الأصل أو الالتزام لا تستند إلى تلك المرصودة من السوق (معلومات غير ظاهرة).

المجموع	المستوى (٣)	المستوى (٢)	المستوى (١)	-٢٠٢٥
دينار	دينار	دينار	دينار	
٥٨١,٧٩٦	١٤٢,٠٠٠	-	٤٣٩,٧٩٦	موجودات مالية بالقيمة العادلة من خلال قائمة الدخل الشامل الأخر
١,١٦٦,٢٤١	١,١٦٦,٢٤١	-	-	موجودات مالية بالقيمة العادلة من خلال قائمة الدخل
٢,٢٤٨,٠٣٧	١,٨٠٨,٢٤١	-	٤٣٩,٧٩٦	

المجموع	المستوى (٣)	المستوى (٢)	المستوى (١)	-٢٠٢٤
دينار	دينار	دينار	دينار	
٤٤٠,٩٢٣	١٤٢,٠٠٠	-	٢٩٨,٩٢٣	موجودات مالية بالقيمة العادلة من خلال قائمة الدخل الشامل الأخر
١,٦٩٠,٢٩٦	١,٦٩٠,٢٩٦	-	-	موجودات مالية بالقيمة العادلة من خلال قائمة الدخل
٢,١٣١,٢١٩	١,٨٣٢,٢٩٦	-	٢٩٨,٩٢٣	

٤١ الأقساط المكتتبة حسب فرع التأمين

المجموع	تأمينات أخرى		الحياة		الطبي		المسؤولية		الحريق والأضرار الأخرى للممتلكات		البحري والنقل		المركبات		
	دينار	دينار	دينار	دينار	دينار	دينار	دينار	دينار	دينار	دينار	دينار	دينار	دينار	دينار	
٢٨,٥٦٥,٦٤٣	٢٩,٥١٠,٥٥٩	٣١٩,٦٩١	٢٤٤,٦٥٨	٢,٢٤٨,٠٧٧	٢,٣٢٦,٣٠٢	٥,٢٧٩,١٢٠	٥,٤٢٤,٤٦٩	٣٤٤,٣٢٤	٥٨١,٩٠٢	٢,٤٩٨,٣٦٠	٢,٨٣٧,١٣٠	١,٣٥٨,٥٢٤	١,٣٨١,٤٢٨	١١,٠٦١,١٣٧	١٦,٧١٠,٠٧٠
٢,٩٧٩,٨٥٠	٣,٢٨١,٤٧٢	-	-	-	١٠٧,٣٣٤	-	٤٤٣	١٠٥	١,٢٠٤,٧٥٣	١,١٦٣,١٦٤	٦,١٨٦	١,١١٧	١,٧١٨,٤٦٨	٢,٠٠٩,٧٥٢	
٣١,٥٤٥,٠٩٣	٣٢,٧٩٢,٠٣١	٣١٩,٦٩١	٢٤٤,٦٥٨	٢,٢٤٨,٠٧٧	٢,٤٣٣,٦٣٦	٥,٢٧٩,١٢٠	٥,٤٢٤,٤٦٩	٣٤٤,٧٧٧	٥٨٢,٠٠٧	٣,٧٠٣,١١٣	٤,٠٠٠,٧٩٤	١,٣٦٤,٧١٠	١,٣٨٨,٠٤٥	١٧,٨٣٥,١٠٥	١٨,٧١٩,٨٢٢
١,٨١٠,٨٢٣	٢,١١٣,٤٧١	-	-	-	-	-	-	٣٧,٠١٤	-	١٨٦,٠٧١	١١٧,٦٧٥	٢,٦٤٨	١٠٣,٧٣١	١,٥٨٥,٠٩٠	١,٨٤٢,٠٦٥
٧,٣٠٣,٤٣٤	٨,٣٧٥,٣١٩	١٨٩,٧١٤	١٢٣,٠٣٨	٢٩٢,٢١٨	٤٠٨,٦٢٤	٢,٣٧٨,٢٤٤	٣,٠٥٨,٣٠٢	١٨٤,٩٤٣	٤٢٧,٥١٠	٣,١٤٧,٧٩٨	٣,٢٤٨,٤٠٢	١,١٠٩,٣٨٠	١,٠٤٩,٥٢٨	١,٠٣٧	٥٩,٩١٥
٢٢,٤٣٠,٨٣٦	٢٢,٣٠٤,٢٤١	١٧٩,٩٦٧	١٢١,٢٢٠	١,٩٥٥,٨٠٩	٢,٠٢٥,٠١٢	٣,٣٠١,٣٧٦	٢,٣٦١,٦٦٧	١٢٢,٨٢٠	١٥٤,٤٩٧	٣,٦٩٠,٢٤٤	٥٨٤,٧١٧	٢٥٢,٦٨٢	٢٢٤,٧٨١	١٦,٢٤٨,٩٧٨	١٦,٨١٧,٨٤٢
الإقساط المكتتبة -															
الأقساط المباشرة															
الأقساط الواردة															
اجمالي الأقساط المكتتبة															
ينزل:															
إقساط إعادة التأمين المحلية															
إقساط إعادة التأمين الخارجية															
صافي الإقساط المكتتبة															

٤٢ الاعتراف المتوقع في هامش الخدمة التعاقدية لنموذج القياس العام

عقود إعادة التأمين		عقود التأمين المصدرة		-٢,٢٥
المجموع	حياة	المجموع	حياة	
دينار	دينار	دينار	دينار	

عدد السنوات المتوقعة للاعتراف بهامش الخدمة التعاقدية

سنة	٤١,٤٧٢	٤١,٤٧٢	(٩,٨١١)	(٩,٨١١)
سنتان	٤٣,٢٨٥	٤٣,٢٨٥	(٩,٨٢١)	(٩,٨٢١)
٣ سنوات	٣٩,٢١٦	٣٩,٢١٦	(٩,٠١٢)	(٩,٠١٢)
٤ سنوات	٣٥,٠٥٢	٣٥,٠٥٢	(٧,٨٣٣)	(٧,٨٣٣)
٥ سنوات	٣٢,٧٦٢	٣٢,٧٦٢	(٥,٨٠٧)	(٥,٨٠٧)
٦ الى ١٠ سنوات	١٣٢,٥٨٢	١٣٢,٥٨٢	(٦,٥٤٢)	(٦,٥٤٢)
أكثر من ١٠ سنوات	١١٣,٩٠٢	١١٣,٩٠٢	١٦,٨٥١	١٦,٨٥١
المجموع	٤٣٨,٢٧١	٤٣٨,٢٧١	(٣١,٩٧٥)	(٣١,٩٧٥)

عقود إعادة التأمين		عقود التأمين المصدرة		-٢,٢٤
المجموع	حياة	المجموع	حياة	
دينار	دينار	دينار	دينار	

عدد السنوات المتوقعة للاعتراف بهامش الخدمة التعاقدية

سنة	٣٦,٢٢٤	٣٦,٢٢٤	(٥,٣٦٧)	(٥,٣٦٧)
سنتان	٣٧,٢٣٤	٣٧,٢٣٤	(٥,٣٠٨)	(٥,٣٠٨)
٣ سنوات	٣٥,١٢٧	٣٥,١٢٧	(٤,٦٤٤)	(٤,٦٤٤)
٤ سنوات	٣٢,٠٢٣	٣٢,٠٢٣	(٣,٩٦٧)	(٣,٩٦٧)
٥ سنوات	٢٨,٢٤٤	٢٨,٢٤٤	(٣,٣٥٧)	(٣,٣٥٧)
٦ الى ١٠ سنوات	١٠٢,٧٧٣	١٠٢,٧٧٣	(١٠,٠٦٧)	(١٠,٠٦٧)
أكثر من ١٠ سنوات	٧٩,٢٩١	٧٩,٢٩١	(١٢,١٠٨)	(١٢,١٠٨)
المجموع	٣٥٠,٩١٦	٣٥٠,٩١٦	(٤٤,٨١٨)	(٤٤,٨١٨)

٤٣ اطفاء تكاليف الاستحواذ لموجودات عقود التأمين

المجموع	تأمينات أخرى	حياة	طبي	بحري	مسؤولية	الحريق	المركبات	-٢,٢٥
								دينار
								عدد السنوات المتوقعة لاطفاء تكاليف الاستحواذ
١,١١٦,٠٣٥	٤٩,٦٩٠	١٤٣,٤٠٧	٨٣,٩١٨	٤١,٧٩٧	١٤,٨٩٤	١٩٢,٨٣٠	٥٨٩,٤٩٩	سنة
١٤٩,٦٧٧	-	١٤٩,٦٧٧	-	-	-	-	-	سنتان
١٣٥,٦٠٥	-	١٣٥,٦٠٥	-	-	-	-	-	٣ سنوات
١٢١,٢٠٨	-	١٢١,٢٠٨	-	-	-	-	-	٤ سنوات
١١٣,٢٩٠	-	١١٣,٢٩٠	-	-	-	-	-	٥ سنوات
٤٥٨,٤٦٠	-	٤٥٨,٤٦٠	-	-	-	-	-	٦-١٠ سنوات
٣٩٣,٨٦٩	-	٣٩٣,٨٦٩	-	-	-	-	-	أكثر من ١٠ سنوات
٢,٤٨٨,١٤٤	٤٩,٦٩٠	١,٥١٥,٥١٦	٨٣,٩١٨	٤١,٧٩٧	١٤,٨٩٤	١٩٢,٨٣٠	٥٨٩,٤٩٩	المجموع

٢٠٢٤	المركبات	الحريق	مسؤولية	بحري	طبي	حياة	تأمينات أخرى	المجموع
	دينار	دينار	دينار	دينار	دينار	دينار	دينار	دينار
عدد السنوات المتوقعة لاطفاء تكاليف الاستحواذ								
سنة	٤٩٦,٥٨٥	١٨١,٢٩١	١٠,٢١٦	٤١,٧٧٩	٧٢,٧٥٠	١٧٦,٣٩٤	٤٥,٦٤٨	١,٠٢٤,٦٦٣
سنتان	-	-	-	-	-	١٨١,١٥٥	-	١٨١,١٥٥
سنوات ٣	-	-	-	-	-	١٧٠,٦٨٠	-	١٧٠,٦٨٠
سنوات ٤	-	-	-	-	-	١٥٥,٤٦٢	-	١٥٥,٤٦٢
سنوات ٥	-	-	-	-	-	١٣٧,٠٧٠	-	١٣٧,٠٧٠
سنوات ٦-١٠	-	-	-	-	-	٤٦٩,٢٢٩	-	٤٦٩,٢٢٩
اكثر من ١٠ سنوات	-	-	-	-	-	٣٧٧,٤٧٨	-	٣٧٧,٤٧٨
المجموع	٤٩٦,٥٨٥	١٨١,٢٩١	١٠,٢١٦	٤١,٧٧٩	٧٢,٧٥٠	١,٦٦٧,٤٦٨	٤٥,٦٤٨	٢,٥١٥,٧٣٧

٤٤ تحليل الذمم المدينة

المركبات	٢٠٢٤			٢٠٢٥		
	المجموع	مخصص الخسائر الائتمانية المتوقعة	الذمم المدينة	المجموع	مخصص الخسائر الائتمانية المتوقعة	الذمم المدينة
	دينار	دينار	دينار	دينار	دينار	دينار
المركبات	٢,٢١٨,٨١٢	(٩٢,٨٠٠)	٢,١٢٦,٠١٢	٢,١٢٦,٠١٢	(٩٢,٨٠٠)	٢,٢١٨,٨١٢
المسؤولية	١٦٥,٨٣٩	(٦,٩٣٦)	١٥٨,٩٠٣	١٥٨,٩٠٣	(٦,٩٣٦)	١٦٥,٨٣٩
بحري	٥٣٤,٧٨١	(٢٢,٣٦٧)	٥١٢,٤١٤	٥١٢,٤١٤	(٢٢,٣٦٧)	٥٣٤,٧٨١
هندسي	١١٥,٠١٠	(٤,٨١٠)	١١٠,٢٠٠	١١٠,٢٠٠	(٤,٨١٠)	١١٥,٠١٠
الحريق	١,٤٤٣,١١٦	(٤٧,٨١٠)	١,٣٩٥,٣٠٦	١,٣٩٥,٣٠٦	(٤٧,٨١٠)	١,٤٤٣,١١٦
حياة	١٦٢,١٢١	-	١٦٢,١٢١	١٦٢,١٢١	-	١٦٢,١٢١
الطبي	٢,١٢٧,٧٣٥	(٨٨,٩٩١)	٢,٠٣٨,٧٤٤	٢,٠٣٨,٧٤٤	(٨٨,٩٩١)	٢,١٢٧,٧٣٥
أخرى	٥٦٧,٥٩٤	(٣٦,٢٨٦)	٥٣١,٣٠٨	٥٣١,٣٠٨	(٣٦,٢٨٦)	٥٦٧,٥٩٤
المجموع	٧,٣٣٥,٠٠٨	(٣٠٠,٠٠٠)	٧,٠٣٥,٠٠٨	٧,٠٣٥,٠٠٨	(٣٠٠,٠٠٠)	٧,٣٣٥,٠٠٨

٤٥ معايير التقارير المالية الدولية والتفسيرات الجديدة والتعديلات الصادرة وغير النافذة بعد

إن المعايير المالية الدولية والتفسيرات الجديدة والتعديلات الصادرة وغير النافذة حتى تاريخ القوائم المالية مبيّنة أدناه، وستقوم الشركة بتطبيق هذه التعديلات ابتداءً من تاريخ التطبيق الإلزامي:

تعديلات على تصنيف وقياس الأدوات المالية - تعديلات على معيار التقارير المالية الدولي رقم ٩ ومعيار التقارير المالية الدولي رقم ٧

- أصدر مجلس معايير المحاسبة الدولية في ايار ٢٠٢٤ تعديلات على معيار التقارير المالية الدولي رقم ٩ ومعيار التقارير المالية الدولي رقم ٧، تعديلات على تصنيف وقياس الأدوات المالية (التعديلات). تشمل التعديلات ما يلي:
- توضيح أن الالتزام المالي يتم إلغاؤه في "تاريخ التسوية" وتقديم خيار سياسة محاسبية (إذا تم استيفاء شروط محددة) لإلغاء الاعتراف بالالتزامات المالية التي تم تسويتها باستخدام نظام الدفع الإلكتروني قبل تاريخ التسوية.
 - إرشادات إضافية حول كيفية تقييم التدفقات النقدية التعاقدية للأصول المالية التي تحتوي على ميزات بيئية واجتماعية وحوكمة الشركات وميزات مشابهة.
 - توضيحات حول ما يشكل "ميزات غير قابلة للرجوع" وما هي خصائص الأدوات المرتبطة تعاقدياً.
 - تقديم إفصاحات للأدوات المالية ذات الميزات المحتملة ومتطلبات إفصاح إضافية لأدوات حقوق الملكية المصنفة بالقيمة العادلة من خلال الدخل الشامل الأخر.

تسري التعديلات على الفترات المالية التي تبدأ في او بعد ١ كانون الثاني ٢٠٢٦. يُسمح بالتطبيق المبكر، مع خيار التطبيق المبكر للتعديلات المتعلقة بتصنيف الموجودات المالية والإفصاحات ذات الصلة فقط.

من غير المتوقع أن يكون للتعديلات أثر جوهري على القوائم المالية للشركة.

معيار التقارير المالية الدولي رقم ١٨ - العرض والإفصاح في القوائم المالية

أصدر مجلس معايير المحاسبة الدولية في نيسان ٢٠٢٤ معيار التقارير المالية الدولي رقم ١٨، الذي يحل معيار المحاسبة الدولي رقم ١ "عرض البيانات المالية". يقدم معيار التقارير المالية الدولي رقم ١٨ متطلبات جديدة للعرض داخل قائمة الدخل، بما في ذلك المجاميع الاجمالية والفرعية. علاوة على ذلك، تُلزم المنشأة بتصنيف جميع الإيرادات والمصروفات داخل قائمة الدخل إلى واحدة من خمس تصنيفات: التشغيلية، الاستثمارية، التمويلية، ضرائب الدخل، والعمليات المتوقفة، حيث إن التصنيفات الثلاث الأولى جديدة.

كما يتطلب الإفصاح عن مقاييس الأداء المحددة من قبل الإدارة، والمجاميع الفرعية للإيرادات والمصروفات، ويتضمن متطلبات جديدة لتجميع وتفصيل المعلومات المالية بناءً على "الأدوار" المحددة للقوائم المالية الرئيسية والإيضاحات.

بالإضافة إلى ذلك، تم إجراء تعديلات على نطاق ضيق على معيار المحاسبة الدولي رقم ٧ قائمة التدفقات النقدية، والتي تشمل تغيير نقطة البداية لتحديد التدفقات النقدية من العمليات تحت الطريقة غير المباشرة، من "الربح أو الخسارة" إلى "الربح أو الخسارة التشغيلي" وإلغاء حرية الاختيار حول تصنيف التدفقات النقدية من الأرباح والفوائد. تبعاً لذلك، هناك تعديلات على العديد من المعايير الأخرى.

يسري معيار التقارير المالية الدولي رقم ١٨ والتعديلات على المعايير الأخرى على فترات التقارير المالية التي تبدأ في او بعد ١ كانون الثاني ٢٠٢٧. يسمح بالتطبيق المبكر مع شرط الإفصاح عنه. يتم تطبيق المعيار بأثر رجعي.

سيؤدي هذا المعيار إلى إعادة اظهار قائمة الدخل مع بعض المجاميع الجديدة المطلوبة بالإضافة إلى الإفصاح عن مقاييس الأداء المحددة من قبل الإدارة.

تعمل الشركة حالياً على تحديد جميع التأثيرات الناتجة عن التعديلات على القوائم المالية الرئيسية والإيضاحات حولها.

معييار التقارير المالية الدولية رقم ١٩ - الشركات التابعة بدون مسؤولية عامة: الإفصاحات

أصدر مجلس معايير المحاسبة الدولية في أيار ٢٠٢٤ معيار التقارير المالية الدولية رقم ١٩، الذي يسمح للمؤسسات المؤهلة باختيار تطبيق متطلبات الإفصاح المخفضة مع الاستمرار في تطبيق متطلبات الاعتراف والقياس والعرض في معايير المحاسبة الدولية الأخرى. لكي تكون مؤهلة، يجب أن تكون المنشأة في نهاية الفترة المالية شركة تابعة كما هو معرف في معيار التقارير المالية الدولية رقم ١٠، ولا يمكن أن تكون لديها مسؤولية عامة ويجب أن يكون لديها شركة أم (نهائية أو وسيطة) تقوم بإعداد قوائم مالية موحدة، متاحة للاستخدام العام، والتي تتوافق مع معايير المحاسبة الدولية. يسري معيار التقارير المالية الدولية رقم ١٩ على فترات التقارير المالية التي تبدأ في أو بعد ١ كانون الثاني ٢٠٢٧، مع السماح بالتطبيق المبكر.

من غير المتوقع لهذا المعيار أن يكون له أثر جوهري على القوائم المالية للشركة.

الترجمة إلى عملة عرض ذات تضخم المفرط - تعديلات على معيار المحاسبة الدولية رقم ٢١

أصدر مجلس معايير المحاسبة الدولية في تشرين الثاني ٢٠٢٥ تعديلات على معيار المحاسبة الدولية رقم ٢١ بعنوان الترجمة إلى عملة عرض خاضعة للتضخم المفرط. تتطلب هذه التعديلات الترجمة من عملة وظيفية غير خاضعة للتضخم المفرط إلى عملة عرض خاضعة للتضخم المفرط باستخدام سعر الإغلاق.

إذا كانت العملة الوظيفية للمنشأة هي عملة اقتصاد غير خاضع للتضخم المفرط، ولكن عملة العرض الخاصة بها هي عملة اقتصاد خاضع للتضخم المفرط، يتم ترجمة نتائجها ومركزها المالي إلى عملة العرض من خلال ترجمة جميع المبالغ (الأصول، الالتزامات، بنود حقوق الملكية، والإيرادات والمصاريف) وجميع أرقام المقارنة باستخدام سعر الإغلاق كما في تاريخ أحدث قائمة مركز المالي.

أما المنشأة التي تكون عملتها الوظيفية وعملة العرض هي عملة اقتصاد خاضع للتضخم المفرط، فتقوم بتعديل أرقام المقارنة للعمليات الأجنبية، والتي تكون عملتها الوظيفية هي عملة اقتصاد غير خاضع للتضخم المفرط، من خلال تطبيق مؤشر الأسعار العام على الأرقام المقارنة للعمليات الأجنبية، وفقاً للفقرة ٣٤ من معيار المحاسبة الدولية رقم ٢٩.

تتطلب التعديلات أيضاً إفصاحات إضافية معينة.

تسري التعديلات على الفترات المالية السنوية التي تبدأ في أو بعد ١ كانون الأول ٢٠٢٧، يُسمح بالتطبيق المبكر مع شرط الإفصاح عنه.

٤٦ أرقام المقارنة

تم إعادة تبويب بعض أرقام القوائم المالية لعام ٢٠٢٤ لتناسب مع تبويب أرقام القوائم المالية لعام ٢٠٢٥ ولم ينتج عن إعادة التبويب أي أثر على الخسارة أو حقوق الملكية لعام ٢٠٢٤.

٤٧ قائمة الدخل الحياة

٢٠٢٤	٢٠٢٥	
دينار	دينار	
		الإيرادات -
١,٢١٨,٣١١	١,٥٠١,٣١٩	إيرادات عقود التأمين
١٥٦,٢٠٩	(١,٣٩٦,٢١١)	ينزل: مصروفات عقود التأمين
١,٣٧٤,٥٢٠	١٠٥,١٠٨	نتائج أعمال عقود التأمين
(٢٤١,١٦٧)	(٢٥٨,٨٣٨)	مصروفات عقود إعادة التأمين
(٦٤٥,٤٥٧)	٣٤٥,٣١٩	إيرادات عقود إعادة التأمين
(٨٨٦,٦٢٤)	٨٦,٤٨١	نتائج أعمال عقود إعادة التأمين
٤٨٧,٨٩٦	١٩١,٥٨٩	صافي نتائج أعمال عقود التأمين وإعادة التأمين
٥١,٣٢٤	(٥٢٥,٦٩٦)	(مصاريف) إيرادات التمويل- عقود التأمين
(٣٧,٢٩٣)	(٤٠,٩٢٨)	مصاريف التمويل- عقود إعادة التأمين
١٤,٠٣١	(٥٦٦,٦٢٤)	صافي نتائج تمويل أعمال التأمين وإعادة التأمين
٥٠١,٩٢٧	(٣٧٥,٠٣٥)	صافي نتائج أعمال وتمويل عقود التأمين وإعادة التأمين
٢٣٠,٢٥٢	٢٢١,٢٣١	فوائد دائنة
٧٣٢,١٧٩	(١٥٣,٨٠٤)	صافي (الخسارة) الربح

Embrace Tomorrow تَفَاءَلْ بِالْفَدَى

Embrace Tomorrow تَفَاءَل بِالْفَعْد